THE MIN KAO DAILY NEWS, CANTON

廣州民國日報

中華民國二十年三月十四日 星期六

社址廣州市光復中路七十九號

電報掛號七八二五 無線電掛號弍四八〇

電話 編輯部 營業部 自動機 壹壹八弍〇 壹〇陸七伍

第弍六弍九號

今日四張零售毫半

總理遺囑

余致力國民革命凡四十年，其目的在求中國之自由平等。積四十年之經驗，深知欲達到此目的，必須喚起民衆，及聯合世界上以平等待我之民族，共同奮鬥。現在革命尚未成功，凡我同志，務須依照余所著建國方略、建國大綱、三民主義及第一次全國代表大會宣言，繼續努力，以求貫徹。最近主張開國民會議及廢除不平等條約，尤須於最短期間促其實現。是所至囑。

今日新聞提要

國民一致努力收回法權（一張三版）……第十四次國民政府會議（一張三版）

蘇省黨部向中央之建議（一張四版）……京植樹典禮在陵前舉行（一張三版）

東鐵路局爲莫備車出國（一張三版）……長江六大公司營業同盟（一張四版）

各界紀念總理逝世情形（二張一版）……陸空軍花縣會操第一日（二張一版）

介紹明醫

湘西程海年先生以壬午科舉人宦粵三十餘載，民國後退隱於醫以自給。緣先生自弱冠即究心斯道，精研異乎時輩，診斷悉中病情，應手回春，活人多矣。同人等均身經試驗，並非阿私，爰介數言，以告病者。先生現寓大北直街二一七號，每日十時開診。

黃季陸 王卓吾 楊開運 曾輔廷 劉競西 吳英華 錫印先
余熙凡 陳鐵安 李惠唐 張爲恂 王秉文 張果爲

廣州市政府產業經理委員會開投石室前洋樓廣告

本會經理一德路石室前聖心路東善街西善街湯元巷各街新築士敏土石仔洋樓共八十二間，定期於本年三月十六、十七、十八等日在本會分組開投，如有人願意投承者，祈早日到本會取閱章程，屆時依章來會當衆競投可也。

廣東戲劇研究所

管絃樂隊第十次

音樂會

地點　泰康路迴龍上街十二號本所小劇場

日期　三月十五日下午七時半起演奏

此次是公開演奏會，歡迎各界參加，欲聆奏者請函或至泰康路迴龍上街十二號本所索取入場券，惟因場地狹小故，不得不稍加限制，每個人最多不得過二張，每團體不得過十張，至全場額滿時，即停止贈送。

戲劇學校第十屆第四次公演

小仲馬著名五幕社會悲劇

茶花女

價券　每券一律六角

地點　本所小劇場

日期　三月廿，廿一，廿二，廿三日

自三月十一日起先期售票

茶花女一劇，已經由戲劇學校公演三次了。現在接要求重演的信不下二三百封。各機關各學校直接要求者，日必數起。本所決由導演者唐槐秋同志精心排練，較前此或有相當的進步與發現。在廣州這樣 Sentimental 而又是 transitional 的社會中，我們也願意大家欣賞一出 Sentimental 而又 transitional 的偉大的悲劇。

售票處　泰康路迴龍上街本所。長堤青年會。永漢北路泰山書店

文藝 二卷一期

本期

插畫 1、野趣 日中 2、音樂會 客沙拉蒂 3、忘了帽子 客沙拉蒂

徐悲鴻 客沙拉蒂 客沙拉蒂 銘之 顧仲彝

10、一個十八歲的女子 11、山鷹的咆哮 12、金魚 13、愛 14、神秘的肖像

李青崖 楊昌溪 曹英 金滿成

國立中山大學 社會科學 第三卷第一號（本）

論新民法之結婚年齡與結婚成年

印度問題與英國

我國設市問題

我國私法上之出資

混合契約之分類

[illegible]

鄧染原 最低工資

朱顧 翟啓光 李克明 余華宗 [illegible]

婦女 半月刊 第四十二期

時事評論 ▲婦女參加國民大會之途徑 ▲觀日本婦女運動之借鑑

國民會議絕對應容納婦女

女學生逆耳之言

中國婦工與童工

[illegible]

經濟學叢書

國內著名經濟學專家的撰著

可作中等以上學校教本

經濟學博士 李權時主編

李權時經濟論文集 李權時 一冊 定價八角

李權時博士，爲國內著名經濟學家。所著關於經濟學的論文散登國內著名什誌，搜集不易。茲經李先生親自選輯其所發表重要論文彙爲一冊。可以博知經濟學上各種要點。

應用經濟學 高喬平 一冊 定價一元

本書根據日本改造社改造文庫的版本翻譯。此種版本，在日本現在爲極風行的時期，在四個月中，銷行七十版之多。足證確是一部有權威的著作。迥非普通的入門書可比。

合作經濟學 壽勉成 一冊 定價六角

本書特點，在闡明三民主義與合作經濟之關係。內容共分七章，第一章爲緒論，第二章爲消費者，第三章爲生產，第四章爲分配，第五章爲消費，第六章爲合作經濟的實施方法，第七章爲三民主義的方法與合作經濟。

十九世紀經濟史 侯厚培 一冊 定價七角

本書以時代爲經，經濟狀況爲緯，用簡明筆墨敘述。使讀者得一目了然之樂。內容自工業革命起，至十九世紀末止。現代經濟狀況，無一非起源於十九世紀。所以要研究經濟史者，不可不一讀本書。

中國財政制度史 常乃悳 一冊 定價一元

本書把中國的財政制度，上自財政制度起源始，以至封建時代的貢賦制度，古代政府的稅制度，民生政策，漢唐歷朝的財政幣制稅制關稅漕運等，下及宋元明清的各種稅制貨制田賦制及歷代的會計制度財政官制。依代分章，詳列靡遺。

商業之改造 許鴻達 一冊 定價六角

本書旨在改良商業問題。分總論、消費和生產、現代經濟組織之罪惡、合作主義、網狀經濟協展主義等六章敘述。

中國稅制論 李權時 一冊七角

本書共分三章。一稅制概論。二中國現今中央政府的稅制。三中國現今地方政府的稅制。本書最大目的，欲國人知道全體稅制的眼光，去批評中國現今的中央和地方的稅制。

遺產稅問題 李權時 一冊六角

本書可與各國遺產稅史要並讀。本書注重在理論方面。內容在遺產稅的論理一章特別詳細。這是在尚未實行遺產稅的中國，一種鼓吹的先聲。

各國遺產稅史要 李權時 一冊六角

本書是介紹各國的遺產稅史和稅法的大要。使國人對於遺產稅有一種確定的認識，並知道遺產稅於國家的重要。內容詳述世界各國上古中古及近世時代的遺產稅。末章爲中國近年來對於遺產稅之擬議。

國地財政劃分問題 李權時 一冊六角

本書內容共分五大章。一、前清時代中央與地方間的財政關係。二、民國時代中央與地方間的財政關係。三、晚近國地收支劃分運動之經過。四、列國的國地財政之劃分。五、與國地收支分劃問題有關的幾個問題。

貨幣價值論 李權時 一冊 定價六角

本書注重理論的討論方面，關於貨幣價值的衡量等，討論尤詳。現在坊間所供給於研究貨幣學者的參考書，關於貨幣問題的實際方面的書籍雖已不少，而討論理論方面的殊不多覯。本書所負的最大使命，即在補救此種缺陷。這或者是研究貨幣問題者所樂聞吧。

中國貨幣沿革史 侯厚培 一冊 定價七角

本書記述貨幣在中國歷史上之沿革。分三部份敘述。第一編專述金銀幣。第二編專述銅幣。第三編專述紙幣。因爲這三種是中國主要的貨幣。全書材料豐富。引證確博。確爲中國貨幣史的佳者。

經濟學說史綱要 安紹芸 一冊 定價六角

本書內容分八章。一緒論。論述經濟學的定義及起源等。二介紹重要學派。三亞丹斯密及原富。四討論馬爾薩斯的人口論。五介紹李嘉圖及其分配論。六介紹約翰密爾的身世及學說。七討論歷史學派。八討論限界學派。

戰後歐洲之經濟 侯厚培 二冊 一元四角

歐戰之後。歐洲經濟大起變化。劃一新時代。本書目的。即詳細紀敘其中變化的歷程。包含農業工業貿易貨幣勞動等各種問題。材料豐富。

票據法概論 謝菊曾 一冊 一元二角

本書是研究票據法的唯一專書。書分三大編。第一編爲匯票。第二編爲本票。第三編爲支票。全書論述。以英美法爲經。以本國習慣爲緯。復參以我國前後五稱草案。海牙統一章程。日本商法。以及英美最著名之判例。以資參證。著者會任上海銀行公會票據法研究委員會委員之職。對於票據法研究有素。學識經驗。均甚豐富。自非率爾操觚者所可比擬。故本書不僅足供自修者之研究。兼足供商科學校採作教本之用。

丹麥的農民合作 李錫周 一冊 定價七角

本書原著。爲非特烈蒙博士生平的名著。內容關於丹麥的印象。國運的與替。和平的革命。合作運動。合作的利益。耕地所有權。以及農業學校等等。討論特詳。他如丹麥農民政府的狀況。以及地價稅抽辦法等。亦均有追本尋源的論述。丹麥爲農業合作的模範國家。欲知丹麥的近狀者。致力於合作事業及研究經濟學者。本書實是絕好的參考書。

世界書局

胡先生辭職後
蘇黨部向中央之建議
不能容以個人代表中央發表任何言論
黨內政策務使主張一貫不致先後矛盾
黨內有歷史之同志進退應有相當保障
肅清中央及各級政府內貪贓汚濁人員
中央認此爲黨員所應有之言

（十三日南京專電）胡漢民病狀、連日漸見痊可、食量亦較前增加、馬超俊、邵元冲等、十一十二兩日、均往胡邸晤談、仍延醫診治、醫囑靜養、普通客尙拒見、

蘇省黨部自胡漢民先生辭職後、特於八十七次會議、議決向中央建議四項、已見各報、玆得江蘇通訊社稿、已將往來原文探得、特分誌於後、江蘇通訊社訊、自中央胡委員漢民辭職以後、外間傳說紛紜、江蘇省黨務整理委員會當向中央建議四項、中央業已剴切電復、足徵外間之一切謠諑之不可盡信、而中央對于有歷史之同志更爲愛護、玆設法探得來往電文錄下、

㊀江蘇省黨務整理委員會江電、近年以來、黨內問題、日見紛歧、下級同志罔知適從、且貪汚充斥、土劣橫行、匪共猖獗、人民顚沛、（中畧）玆建議如下、㊀應統一本黨意志、集中黨的力量、不能以個人代表中央、發表任何言論、㊁黨內重要政策之決定、應使下級同志有參加意見之機會、務使主張一貫、不致先後矛盾、以維黨的威信、㊂在黨內有歷史之同志、其進退應有相當之保障、㊃肅清中央及各級政府內之貪汚人員、以上四點、實爲目前黨務之急、非如此無以杜反動派之口實、非如此無以挽黨國之刼運、亦非如此無以回民衆對中央之信仰、屬會愛黨心切、擁護中央、始終不渝、心所謂危、不敢不言、倘蒙採納、革命前途、實深利賴、（下畧）

㊁中央執行委員會徵電、江電悉、中央對同志等所建議之四事、原則上均認爲黨員所應有之言、亦爲中央所應採納者、中央受全體黨員之付託、一切皆以會議決定、非特一人所不能左右、亦斷不許有一人得以左右、中央今後益當防止此種傾向之發生、各級黨部對於中央忠實之態度、正確之見解、有所陳述、自當盡量接受、間有過慮或誤會之處、亦得藉是以求得眞理眞相、每次中央全體會議、對下級黨部之建議案、無不列入議程討論、平時凡有建議亦分別容復照辦、至於保障有歷史之同志、原爲中央夙具之苦心、此次胡漢民同志、因多數同志主張起草約法而辭職、中央爲策公私兩全而許之、更足以顯示中央愛護同志之精神、觀於蔣中正同志本星期在國府紀念週之報告、顯示蔣同志與諸同志爲同情之共鳴、須知保全本黨之耆舊、即所以保全本黨之歷史、具有眞摯痛苦之內容、望勿輕信謠諑、至於懲治貪汚、本澄清吏治之事、中央爲急求此制之完成、已力促監察院之成立、亦許人民以無限制的檢舉之權、凡吾同志、更可隨時根據事實檢舉、輿論主持正誼、振起羣情、除已有之黨部與政府間關係條文以外、仍可隨時爲具體之建議、俾各級黨部與各級政府間之關係、更形密切、廉潔政府自可早日實現、同志等關懷黨國、各有所見、可隨時建議於中央也、

鄂北匪風熾
行營增軍馳援

（十三日漢口專電）平漢路花園東北匪氛復熾、岳維峻部頗感兵單、特電漢行營請增援、何成濬十二日加調生力軍兩旅、星夜馳援、

（又電）柳林李家寨一帶匪共、經張印相部完全肅清、

大吉輪爆炸慘劇
搭客死傷甚衆在百人以上
船主失踪損失近六十萬元
原因由於吸烟不愼

（十二日上海專電）大達公司大吉輪、十日由滬駛揚州、十一日夜、在龍駒沙江面、突然炸裂、船主大二副均失踪、搭客四百餘人、十二日救回滬者、僅百九十五人、預料炸斃尙在百人以上、該輪載重千噸、損失近六十萬元、原因係下艙搭緝私營新兵四十名、吸烟不愼、引燒所裝硫磺、遂肇巨禍、死傷確數、尙在調查、

（又電）長江輪大吉號、十一晚在滬開行、離滬七十咪海里時、忽然爆炸、搭客死傷甚衆、後由海關小輪救回搭客約百人、該輪所載貨物以棉花爲多、損失甚大、

晉各軍分區衛戍
取銷前設各守備司令
各軍又有組織軍部說

（十三日太原專電）徐永昌商震電各將領、前設守備司令、着即取銷、分區衛戍地方、並指定如下、綏遠王靖國傅作義、晉北張會韶、祁縣一帶楊耀芳、榆次太谷孫楚、平定娘子關馮鵬翥、高桂滋、色陽李生達、長治晉城楊效歐、龐炳勛、孫殿英、河東楊澄源、宋哲元等各部分別負責辦理、

（十三日北平專電）晉各軍長有於日內組織軍部說、惟因經費支絀、一時恐難成立、

（又太原專電）王靖國部、調平綏路候戢翼翹往點驗、

（又上海專電）南桂馨灰（十日）返幷、

（又天津專電）翼城紅槍會經駐軍痛剿、斬獲甚夥、擊斃會首二名、

（又南京專電）總部派殷繩祖等四人爲晉軍點驗委員、十二日赴平、與副部所派人員同赴幷點驗、

蔣光鼐已抵贛州
擬暫駐節贛州策劃
蔡廷楷從興國往晤

本市消息、第十九路總指揮蔣光鼐、日前率部出發入贛督師、取道粵北入贛、經於昨十二日已到達贛州、六十一師後方、已接蔣總指揮來電、署云、文（十二）午抵贛、蔡師（廷楷）亦從興國趕來、約期明（十三）晨到步云云、幷聞蔣總指揮抵贛州後、決定設總指揮行營於贛州、本人則暫駐節贛州策劃、指揮軍事、並定日內在贛州召集所部將領開剿匪會議、決定剿共軍事等署云、

伍廷颺由港抵省
晉謁兩陳磋商要政
當局設讌爲伍洗塵
……順讌凱旋將官……

（本市消息）廣西善後督辦署會辦伍廷颺、日前奉黃紹雄電召、由滬抵港、協商善後桂局問題、爲時業已多日、近黃氏爲欲與粵當局商酌要政起見、特派伍氏來省、晉謁陳總指揮及陳主席、請示一切、伍氏奉命、經于昨十二日由港乘船抵省、分謁當道諸要人、磋商善後桂局之各重要問題、聞伍氏均已會晤兩陳商洽一切、惟陳總指揮暨陳主席以伍氏此次因公來省、極應設筵爲之洗塵、藉圖暢叙、故特於昨十三日下午六時在東山退思園設席讌讌、並順請勞苦功高之新由前方凱旋之各將官、余漢謀、香翰屏、李揚敬、黃任寰、黃延楨、黃質文、葉肇等、以資慰勞一切、同時並柬請省政府各委員、秘書長、市政府、各廳長、總部各處等文武官員作陪、藉資歡叙、以慶討逆成功云、（專訪侶）

桂省最近之軍事及交通

（又息）桂省軍事自八路軍撤防之後、桂張軍部隊早已準備結束、昨據梧州通信稱、自中央委任黃伍兩人爲善後督會辦後、李宗仁等經有預備交出軍權之勢、故所有軍事頓變鬆懈、已不如前之緊張、去月下旬、李宗仁氏已下令將現駐柳州之桂軍總部及各處高級軍事機關及部隊一律限于三月一日以前完全移集邕寗、是以現駐柳州之軍隊、祇得湘軍李品仙部一營留守、至遷江方面仍有桂軍千餘、白崇禧亦在此間、聞不久亦將開往南寗集中、撫河交通、以前曾經八路行營須令恢復、但因當時雙方軍事仍屬嚴重、且以匪徒乘時騷擾、以致時通時阻、商旅不前、近自八路實行撤防之後、更積極從事搜剿、大河方面亦取同等動作、故日來撫大兩河交通日益見佳、但因軍隊移動之故、封僱民船頗多、致由梧直抵南寗之船隻仍屬稀少、然各航業公司現經紛紛準備恢復航行、至武宣方面、現仍由新一師朱爲珍部駐守、貴縣防務則由余師李振球旅留守、梧州市面前因廣州中行發生擠兌之時、商場人心頗爲浮動、中劵亦曾停換、但因政府收入各機關仍作十足通用、今已無事云、（專訪殺）

豫省最近之工作
剿匪迭奏捷音肅清有望
各縣分區召集清鄉會議
駐軍業已分別開始點驗

（開封通訊）河南最近一切行政、均以綏靖工作爲中心、除以剿匪清鄉爲急務外、則注重於點驗軍隊、玆述最近要聞如下、

（一）剿匪 ㊀蔣總司令念二日來電嘉獎王迺文旅文日、盧氏獨立第四旅王旅長勛㥂、皓軍悉、孫匪經該旅長出奇擊潰、甚慰、所餘魏得勝股、仍希設法銷滅爲要、蔣中正條養印、又何成濬亦有養電致王迺文、備致嘉獎、盧氏一帶、經王旅剿辦、可望肅清、㊁第二十路總指揮部、接宋天才師長自郟襄兩縣來電、報告「郟華兩縣股匪勢大、經軍官迭次剿辦、股匪頑強抵抗、互有死傷、現正調集大軍、設法包剿、以期一鼓盪平」、豫省之匪、當以此股爲最盛、㊂汴行營以各區綏靖工作、業經開始進行、特規定懲治盜匪權限、及各縣呈請派隊剿匪手續、大致以軍隊拿獲者、概呈行營處理、凡係省政府所屬機關拿獲者、概照通常程序辦理、以免紛歧、至各縣發生匪患、須派隊剿辦時、各縣長除電呈綏靖主任外、可逕呈行營核辦、

（二）清鄉 河南清鄉總局以河南各縣民團甚多、但未照保衛團條例辦理、現在決就各地原有民團、按照保衛團法、重行編制、以區長兼區保衛團長、鄉鎭長兼甲長、閭長兼牌長、當此積極督促進行之時、必須派員實地指導、以期早日成功、現爲節省時間計、規定在各清鄉區、召集所屬縣長、開清鄉會議、第一區豫北三月四日開清鄉會議、第二區豫中、二月二十四日開清鄉會議、第三區豫東、二月二十八日開清鄉會議、第四區豫西、三月八日開清鄉會議、第五區東南（潢川）三月十二日開清鄉會議、第六區西南（在南陽）三月十八日開清鄉會議、劉峙特派總局督查組主任李萬里親赴各區出席、與各縣長切實會商一切、實現總局一切計劃、

（三）點驗 ㊀第二十路總指揮張鈁、前在洛陽、點驗所部范龍章王殿閣李萬如各部、向有宋天才一師、李萬林一獨立旅、因駐防寶豐郟縣襄城葉縣一帶、爲大雪所阻、未能開到、日前張已電飭宋師李旅向許昌開拔、以便就近查驗、張鈁已於今晨（念五日）十時專車赴鄭、轉赴許昌、計隨帶專車一列、悶車七輛、包車一輛、隨員中有軍法處長閻齊南、交際處長王化南、秘書劉茂務、二十路訓練班全體學員、及考取之縣長李錫運等數十人、聞李萬林軍已開至禹縣滎縣一帶云、㊁暫編第五師萬殿尊部、已由河北開到開封尉氏通許長葛鄢陵等縣、以該軍急待點驗、行營主任劉峙、今日特派中校參謀胡賚、上尉參謀黃河清等九員、以胡賚爲點驗主任、尅日點查該師、限本月二十八日以前點完、現設開封黃大王廟街、奉直會館內、（二月念五）

鄂官商討論
徵募善後公債
銀行界亦將討論

（十三日漢口專電）十一鄂官商開會討論徵募善後公債額數、定十八再會爲最後確定、武陽夏三商會定十四開聯席會議、銀行界亦將開會討論、

京市面積
千八百方里

京市府准內政部咨、請塡送土地面積調查表一案、業經飭由土地局遵照行政院核定者市界線圖、計總面積約一千八百方里、依式塡就、轉送內部云、

京滬杭路加價
十六日起實行

（十三日上海專電）京滬杭客貨運價、統（十六）起實行加百分之二十、

長江六公司營業同盟
運費公開合作
補助弱小輪業

（上海通訊）各路航輪、漸趨合作化、去歲滬甬線內四公司、實施聯合以來、營業大盛、收入增加、今年仍繼續同盟、惟將辦法畧爲更變、原定以八十分攤派四家者、本年改爲四十一分攤派之、寧紹得十一分、太古三北招商各得十分、嗣後滬台班六輪、亦仿照此法、聯合經營、不特泯除營業上之爭端、且使水脚上增多不少收入、查長江一路近年經營者日多、船亦日加、太古怡和日淸招商三北寧紹等六公司、向來有一水脚公會、但徒有名無實、水脚不一、徒使各公司暗虧、今六公司于長江一路、亦有同盟合作之大聯合、昨日已在會議、爲此事概梗、詳查如後、

太古倡議 長江輪船以太古公司最多、近鑒水脚同盟、毫無效力、各公司濫放運費、使客家便宜、常此辦理、江輪難於維持、遂提議由水脚同盟、進而爲營業同盟、按照寧波班成例、六公司實行公開營業同盟聯合、乃將此意徵收五家意見、結果、怡和日清招商三北及寧紹等一致表示贊同、遂於二月廿四日、邀集各公司代表、到太古開首次討論會議、

會商辦法 是日六公司各派負責代表、至太古公司、討論長江營業同盟合作辦法、先由太古代表陳述合作之利益、與不聯合的前途之危險、次將所擬之合作辦法出示、大致長江營業、當按照六家所有船隻及班次攤派、對船少之小公司、更予以扶助、例如老寧紹輪可裝一千噸貨、而祇裝到五百噸、即由其他五公司合貼二百五十噸、俾不致虧耗、實行以後、各輪出口貨艙單、互相交閱、或每月平均一次、或三月統計一次、其詳細辦法、俟二次大會議決之、

代表意見 此項同盟營業、在長江爲破天荒之首創、其實行期至少一年、施行以後、可使水脚不濫跌、在客家則按價納費、更無偸減運量等事、收回暗損、攤給輪局、最爲合算、日清代表、對於期限上主張不必規定年期、隨時可以解散、討論結果、第一期爲九個月、在九個月以後、繼續與否、儘此三個月內、通告議定之、招商代表提出、對船少公司、應特別予以補助、均表同情、

會外輪船 除六公司之外、長江線內尙有英商祥泰、美商捷江、華商肇興、及南華等輪公司、亦有所謂野鷄班長江船者、當時各代表提議、應否請其一致加入、結果、以上述各輪公司並無正班江輪、而所有船舶、不若六公司全部三分之一、與同盟營業上、絕無妨礙、故不必要求加入、議畢、卽行散會、

運費問題 金漲以後、各輪暗虧甚鉅、長江水脚、在淺水前、已漲一成半、至淺水時、又漲一成半、照例三月一日、淺水費應廢止、在同盟以後、此淺水費擬不取銷、而另須再加一成半、則照原額將增十分之三矣、此問題留俟二次會議、實施同盟辦法時、再行取決、（二月廿八日）

英國軍費預算案通過
修改軍費案被否決

（十二日勒格比無線電）下屆財政年度之軍費預算爲三九九三〇〇〇〇磅、比以前減少五七〇〇〇〇磅、據軍政大臣湯瑪斯之意、謂此數目乃體察經濟情形而定、在過去數月間、新兵數目已有增加、組編部現已研究設法補充軍官問題、彼希望有一方法足以使各兵士皆有科學訓練、以應近代需求、關於兒童軍事訓練、彼希望定爲十三至十五歲、其數目則仍照預算所列、彼並不欲將英國預算與各國相較、惟請各人注意國聯會之縮軍年報、關於英國之減軍數目、彼以爲無一國能及、彼並不欲再作片面之縮軍、因數目與經驗上皆不容再有修改、彼等應與政府取同一縮軍行動、以求國際磋商完滿、使各國減除武裝、然英國之軍人數目、現在再不能低減、關於軍人酗酒數目、已減少四分三、軍事法庭案件亦少、軍人教養已有進步云、

（又路透社電）獨立勞工黨員珍尼李在下院提出修改軍費預算、卒以二一六票對十九票否決、查女士目的欲將數目減低云、

濱口體弱
民政黨物色繼任者

（路透社十二日東京電）日本首相濱口雄幸病後體弱、不能恢復照常辦事、各報異常注意此事、十一日濱口氏出席國會、坐聽各演說畢、不致答辭、即行退出、十二日因承醫生勸告、竟日在辦公室休息、不再列席國會會議、朝日新聞報載稱、民政黨經派代表往訪前任內閣若規氏、料向其徵求意見、如濱口辭職、即請繼

日本農產物
收入減少

據日本農林省調查、去年農產品總價格、爲二十六萬四千七百八十八萬五千元、較前年少十二萬五千一百四十萬三千元、此係依於金融界不振、物價下落之故、而帝國農會等預測農產收入減少、大體約八萬萬元至十萬萬元間、農家收入銳減、而農民之窘況可見、其中減少最甚者爲養蠶減五成四分、蔬菜及花減四成半、果實減三成七分、米減三成、一般食用農產品減二成九分云、

反東方人案
坎公團又提出
將爲經濟會議議題

溫哥華訊、此間又有排斥東方人之運動在計畫中、坎拿大反東方人協會農業協會及其他團體將提出關於東方人之新議案於英屬可倫比亞州議會、該案提議組織一特別委員會、審查下列數項、㊀凡不能使入坎籍之父母所生之兒童、不認爲公民、㊁日本人之主有地產之權、㊂弗拉善河沿岸東方人兒童之增加、此案如通過州議會後、本年十月間在鄂逢瓦舉行之帝國經濟會議、即將討論此問題云、

大阪開中日貿易懇談會
提出對華積極投資等項

大阪訊、大阪府立貿易館因銀廉金貴、阻礙對華貿易、如何發展、須徵求學者實際家之意見、於二十三日午後在該館開中日貿易懇談會、到我方駐大阪總領事陸兆鵾氏、領事任家豐氏等、與日方府內務部長阪間、大阪稅關長及其他貿易關係者三百餘名、經館主花岡氏致開會辭、內務部長阪間氏述發起主旨後、即由館長推陸總領事與高巖諸氏等、各由金融貿易企業等之地位、陳述中日貿易不振之發展策、有對華積極投資、勸中國改爲金幣本位國、由各國鑄造輔幣、謀銀需要之增加、貸出銀資金等說云、

東報對撤廢法權論調

大阪每日新聞近載中國之法權問題一文、揭擧數項、大旨謂吾等之所力述者、在㊀由日本獨自之地位洞察現勢講求最進步的且合理的撤廢方法、同時於法權完全撤廢前、㊁獲得內地雜居權、俾日僑生命財產不感威脅、㊂鑒於日本在滿蒙特殊地位、解決旣得權利之商租權問題、如㊂項遺誤一步、內地僑民或不得已自動退去、又㊂項與本問題有重大關係、亦難閑却云、

韋爾欽今夏探檢北極
韋爾欽夫人同行

紐約訊、韋爾欽氏擬於今夏以潛水艇探檢北極、由海軍部承購舊式潛水艇、業經改造、命名魯基納、定於六月一日由美國出發、將由斯必芝堡之亞特根灣潛航海底、前往北極、韋爾欽夫人亦擬同行、夫人甫於前年結婚、前在紐約爲女伶、以少艾參加于大冒險事業、不稍示弱云、

德軍港預算案
經預算委員通過

（路透社十二日柏林電）德國會預算委員、十一日通過一九三一年海軍預算案、內包括撥給新戰艦一艘之第一期建築費、海軍部長、請政府決切實施行海軍建艦程序、

……未授齊，爲求完全起見，決延至本月八日出版，恐勞讀者懸望，特此啓事。

婦女提倡國貨會通告二一
本會現編印國貨彙刊一册，儘印一萬本，準四月十五日出版，各商店或團體或个人營業者如欲刊登廣告，希到倉邊路本會辦事處取閱章程爲盼

……及無甲苦……病發生，戒後不思吸烟，並無後患等弊。（買者請認明字號方不致誤）每日吸烟一錢，內買五元，二錢內十元，三錢十五元。（經政府立案）一服斷引，買一瓶送普後丸一包，每打七折，車程郵寄函索即寄。

△百補藥精功用補心補腦健胃壯氣，男女均宜，有九牛二虎之力，意想不到奇功。每瓶五元　廣州豐政路昌興街社會醫局發行

收回法權

望言論界喚起國民一致努力

……王外長昨日接見各報記者談話……

中外所訂條約波捷最完備 法權談判我堅決絕不讓步

(十三日南京專電)王正廷十三日上午在大禮堂接見各報記者、報告最近外交情況如次、㊀中國與外國所訂完全條約、即所謂友好通商航海條約、如友好關稅法權各問題、均歸納在條約中、關於一切不平等各點、亦均於條約上完全說明、其最完備者有二、一為中波友好通商航海條約、中波商約簽字後、雙方因內有數點波政府不大明瞭、雙方手續尚未完備、中捷商約簽字後、雙方即行批准、發生效力、捷第一任駐華公使費哲爾業已抵滬、定十六上午來京正式遞國書、現國府已籌劃在波蘭捷克加添使領、㊁莫德惠決十五日由哈動身赴俄、外部所派專委在哈與莫同行、其他院部所派專委亦在準備中、㊂外部現在致力法權問題、正與有關係三國積極談判、中英方雖在休假期中、仍與英使繼續進行、美方由伍朝樞與美國務卿接洽、法使原定十日南下、嗣以秘書病故、致耽擱、約下星期可來京協商、現已有十之八與各方意見接近、尚有重要數點、相距太遠、然我方意見堅決、絕不讓步、限於五月五日前達到目的、望言論界喚起國民一致努力、

(又南京專電)法權問題、英美法荷四國、似約定以分期拋棄為限度、第一期、先拋棄內地領判權、第二期、至開商埠等處、第三期方至租界、

(又北平專電)平日使館語英美記者、中日法權、未能因華方宣佈滿約而失效、日仍接華會參預國立場與華談判、並與英法取同一步調、

(又上海專電)日訊、十二日中日法權交涉、王正廷主張無條件立即撤廢法權、並對重光聲明、此交涉無論如何、必須在民會前完畢、表示極強硬態度、

(又南京專電)重光十二日下午晤外長王正廷、對中日法權問題作第一次談判、談一小時半始辭出、聞重光曾提案、擬在中日新商約中明白規定、王表示接收提案、并允詳加考慮、重光當晚赴滬、定下週再來京、為第二度之洽商、

(又電)重光十二謁外王、談中日法權、重光主張在中日新商約中規定、我方主無條件撤回、無結果、

(又電)昨外部舉行 總理逝世六週年紀念、王正廷主席演說云、總理對人、一本至誠、辦理外交、亦須誠盡本份、即是誠體、以誠字為同人今年之格言、

(又電)重光十二日午二時與外王交換中日法權意見、表示首先解決法權問題、并提出日方對此問題希望各點、外王語人、亦表示可通融、寧漢案有解決趨勢、內容暫不發表、另訊、重光十二晚赴滬日內即返、

(又電)外部接平電荷歐使奉命定十五晚由平晉京商法權、

追悼將士會閉幕

蔣致閉會詞並代遺族致謝

(十三日南京專電)追悼將士會十二日午後五時行閉會禮、各院會各機關均派代表與會、行禮後、由蔣致閉會詞、代遺族答謝、

(又電)蔣在追悼將士會閉會典禮演說、謂追悼意義、即先烈之死、乃在 總理主義之下為民族國家主義犧牲、現不平等條約未取消、革命未完成、主義未實現、大家要繼續先烈遺志、完成未完責任、三天來全國熱烈追悼、謹代表全體遺族答謝、

遼紀念 總理逝世

張親到演說

(十三日遼寧專電)十二日 總理逝世六週紀念、全市下半旗、停止娛樂一日、省政府舉行紀念會、軍政各界均到、張學良演說 總理偉大之人格事業、及與東北發生關係之經過、望同人於崇拜之餘、尤當効法力行、吳鐵城亦有演說、禮極莊嚴肅穆、

滬植樹禮

在中心區舉行

(十三日上海專電)十二日、滬各界在市中心區行植樹禮、到千餘人、張羣主席、報告中心區建設計劃、謂將來繁榮、定可駕租界而上、禮畢繞遊新築馬路一匝、表示市府成績、

俄煤油銷東北

(十三日上海專電)哈電、客歲統計俄煤運銷東北七百八十萬噸、煤油五百五十萬噸、

孫連仲已抵南昌

黨政軍領袖多赴站歡迎 劉建緒亦乘輪赴贛謁何

(十三日南昌專電)孫連仲十二日午抵省、贛黨政機關領袖赴站迎者數百人、

(又北平專電)贛教會電北平主教、贛農民因共黨首領紛紛攜款潛行、幹部瓦解、已覺悟、該黨迎合窮民階級之宣傳、係欺騙、近陸續退出、自組民團反攻共匪、

(又漢口專電)何成濬定一週後出巡各縣、視察政情及剿匪事、

(又電)劉建緒十一由漢乘輪赴潯轉南昌、謁何應欽、一週轉漢返湘、

陝災

待賑人數五百餘萬

(十三日西安專電)據調查、陝西待賑災民數達五百五十八萬餘人、武功縣境之長凝貞元兩鎮、因荒未種、野草不生、死屍未埋者、比比皆是、

漢閩民選

工作均緊張

(十三日漢口專電)漢市民選選舉冊、限四月上旬辦竣、中旬開選、

(又福州專電)省國選事務所工作、現極緊張、除聘成濟安等為審議委員外、並派定陳樂三等為總幹事兼審查組長、聞決於中央規定期間內辦理完竣、

吳在遼寧演講

中國如何能獨立

(十三日遼寧專電)中國國民外交協會歡宴中央委員吳鐵城及同行蕭同茲、王星舟、黃劍棻等、吳演講題為中國如何能獨立、是晚在廣播無線電台演講、題為總理精神永在人間、華北各電台一致放送、

劉峙由洛返汴

(十三日開封專電)豫主席劉峙十日抵洛陽、十一晨視察鄉村、遍詢農民疾苦、旋集九師與縣保安隊官兵訓話、上午視察各中小學、十一晚轉鄭返汴、

土使抵京謁王

接洽中土商約

(十三日南京專電)土爾其代表福德培昨由滬來京謁外王、接洽中土商約、並報告土加入歐洲聯邦之經過、

日記者聯請謁外王

王僅允接見三人 該三人亦未請見

(十三日南京專電)十三日午日記者謁外王、外王以日聯記者迭次造謠、應予警戒、擬不與接見、僅見電通社、大版每日、大版朝日新聞記者三人、乃該日記者礙於日聯代表情面、亦未請見、

晉省府封報館

該報請轉中央審查

(十三日太原專電)民衆呼聲報、因評工農廳職員能工事、十一日被省府查封、該報請省黨部呈中央請審查、

美銀借款

在停頓中

(十三日南京專電)政訊、美銀借事、因中國尚未正式表示、現在停頓之中、林百樂不日即由遼赴美、仍續接洽、至美參院對銀剩問題、曾有三案提出、㊀印銀傾銷案、㊁國際疏通生銀流通辦法案、㊂對華銀借案、三案原文林已抄送到京、供我國府參考、

京第五屆識字運動

昨在市府舉行

(十三日南京專電)京第五屆識字運動週、十三起舉行三日、十三晨九時在京府行開幕禮、到五百餘人、主席周鐘僑、教部司長李蒸、市官長賴璉、市教長張中道、均講演、并組宣傳隊五十一隊、分途宣傳

全國航空會籌備已妥

出席人數已決定

(十三日南京專電)全國航空會、由航署派曹寶清等籌備已妥、定四月一日開會、出席成分除軍部長、次長、航空署長、科長等外、各省市府各派一人、航空機關出席人數視大小而定、中央部分各四人、東北部分三人、滇晉一人、

陳紹寬宴英美二公使

邀外王等作陪

(十三日南京專電)陳紹寬十三午在海部宴英美二使、並邀請王正廷、李錦綸、劉瑞恒、英代總領默思、英使館參贊台克滿、史德靈、美使館參贊司史敦、鐵部篠司長、外部刁司長、盛極一時、

韓復渠巡魯北

約一週返濟

(十三日濟南專電)韓復渠十二日晨專車北上巡魯北、除調軍外、并視察魯北各縣防務及黨政情形、總部八大處及省府各廳、均派員同行、約一週返濟、

豫人請辦春賑

決向劉峙請願

(十三日開封專電)豫省災荒後、難民雖經收容、惟屆茲春季時期、農作將開始、難民缺多耕播、豫各界十一日開大會、討論此事、決向劉峙請願、速辦春賑、以惠災黎、

津黨政機關會同調查閻逆

(十三日天津專電)津市黨部接民廳及市府函、謂奉令查封閻錫山屋、請會同調查、黨部十二日晚開會、討論偵查辦法、

臧啓芳任地畝局長

定昨日赴哈履新

(十三日遼甯專電)張學良、臧啓芳十日抵遼、減任地畝局長已發表、定十三日赴哈履新、

古碑古物運遼

(十三日遼甯專電)博物館運到北平熱河古物古碑等展覽、

東北各省黨委改期就職

(十三日遼甯專電)東北四省黨指委、原定十四日在遼就職、現因吉黑熱各委未能如期來遼、故改期、已電促各委來遼、

漢宜段將開航

(十三日南京專電)漢宜段航線已籌備竣事、定十六日開航、

東鐵路局為莫德惠備車出國

莫電外部報告廿一日出國 航商擬請莫交涉放還扣船

(又上海專電)東鐵路局已為莫德惠備妥專車一列、莫出國期尚未定、

(又遼寧專電)航商因中俄之役、華船被俄扣留甚多、擬乘莫德惠出國前、舉行請願運動、請莫於會議時提出交涉、

(又哈爾濱專電)十一午莫德惠等齊集哈特區長官公署、賀張景惠新膺軍參院院長命、

(又電)外部接莫德惠自哈來電、謂準廿一日出國、錢泰許建屏均將北上同行、

青佐水線台同

三部審查已竣事

(十三日南京專電)青佐水線合同草案、政院交外交部交通部鐵道部三部長審查已竣事、下週國務會議通過後可簽字、

石部軍官抵遼

入講武堂深造

(十三日遼甯電)石友三部編餘軍官來遼、入東北講武堂、以資深造

淞商船請發槍彈練習

(十三日南京專電)淞商船再呈交部、請咨軍部發槍彈、練習打靶、

蔣主席慰問馬鴻逵病

(十三日南京專電)馬鴻逵病臥京邸、蔣十三晨親往慰問、賀耀祖朱培德亦於昨今往問、就病榻畧談、馬病須俟二三日後可愈、

新任東鐵理事

鄒尚友赴哈履新

(十三日遼甯專電)新任東鐵理事鄒尚友、向張請訓畢、十一晚赴哈履新、

番族代表晉京

表示擁護中央

(十三日南京專電)番族代表官寶才仁喧噶勒丹錫姆、呼圖克圖代表齊作巴、日前抵京、已謁孔祥熙、報告番民擁護中央誠意、定期謁蔣、報告邊地情形、官寶語記者、青番約四五十萬、少數業農、大半牧畜、全授蒙文、無識漢文者、此來特轉番民擁護中央意旨、

首都植樹典禮

在總理陵前舉行 孔致詞列舉發展農業方針

(十三日南京專電)十二日下午二時首都造林會、在 總理陵前舉行植樹典禮、到蔣中正及夫人、于右任、邵元冲、劉蘆隱、邵力子、鈕永建、馬福祥、孔祥熙、賀耀祖、陳儀、陳紹寬、朱家驊、魏道明、吳思豫、莊崧甫、及機關學校團體等代表、孔祥熙主席致詞、謂植樹關係甚大、且為 總理實業計劃大綱之一、發展林業、應取下列方針、㊀厲行林業保護、㊁實行以林造林、㊂普及林業智識、㊃扶助民林發展、次邵元冲演說、謂造林是經濟建設一重要部份、與民生有密切關係、應於教育與民生兩面努力、才足表現革命精神、鞏固國基、實現主義、次蔣中正演說、謂建設工作最要者為教育與農業、如不發展林業、國家永無辦法、提議從今年起、每一省府每年至少植苗圃二十畝、每一縣府須植二畝、由中央監督、以此為重要考績事項之一、次莊崧甫等演說、旋即赴左側韓恢墓週圍舉行植樹、正中由蔣植較高之刺柏、並以石鐫年月姓名嵌於樹側、四週由中委及官員植樹、陵墓全部開放遊覽、擁擠不堪、

(又上海專電)十二日晨七時、蔣主席及中央各委員同赴陵園謁陵、行禮後、即赴中央黨部參加紀念典禮、于右任主席、開會如儀畢、吳稚暉演說、勗同志遵 總理遺囑、以和平奮鬥救中國、是日全市下半旗、各機關均休假一天、娛樂場所均停業、

總理逝世紀念

(又南京專電)十二日中央舉行 總理逝世六週年紀念會、到吳敬恒、馬超俊、褚民誼、于右任、朱培德、周啓剛、余井塘、邵元冲、蔣中正、丁惟汾、王寵惠、邵力子、孔祥熙、朱家驊、王伯羣、蔡元培、孫科、劉蘆隱、克興額、及各機關代表八百餘人、于右任主席、吳敬恆報告 總理逝世經過、並闡發遺言和平奮鬥救中國、禮成散會、

(又電)總理逝世六週年、京市黨部十二晨及各機關團體代表舉行紀念會、到六百餘人、主席史維煥致開會詞、次由賴璉等演說、闡述 總理遺教及其偉大人格與革命精神甚詳、午後一時、市黨委率各區黨分部執監赴陵墓謁陵、並植樹、全市懸半旂、市民臂纏黑紗、停止娛樂宴會、正午全市靜默五分鐘、以誌哀悼、

領事團非正式法團

無與接洽必要

(十三日南京專電)滬市府電外部領團來接洽工部局驗閱事件、外部覆電、領團非正式法團、我國始終未予承認、無接洽必要、

金條運美

二萬六千條

(十三日上海專電)某大銀行文(十二)運金條二萬六千條赴美、

黃顯聲就遼警務處長職

(十三日遼甯專電)新任警務處長兼省會公安局長黃顯聲已接事、

秘魯軍政主席出洋

(十三日南京專電)外部接代辦魏子京電稱、秘魯軍政府主席辭職後、即出洋考察、由前內長代攝並掌軍權、

總訓部考軍事留學生

月底即實行

(十三日南京專電)總訓部考軍事留學生、各處保送者已十餘人、月底即考試、合格者送日英美肄業、

劉文島赴上海

(十三日南京專電)劉文島十二晚晚車赴滬、約十六日返京、

國民政府命令

十三日國府令、據行政院呈、據教育部呈稱、無錫胡氏義莊、捐貲興學、計達十八萬餘元、核與捐貲興學褒獎條例第五條相符、請予轉呈嘉獎一案、轉呈明令嘉獎等語、胡氏義莊歷捐鉅款、興辦學校、洵屬熱心教育、應予嘉獎、以昭激勸、此令、

第十四次國府會議

責成財政當局編廿年度總收入預算書 責成軍事當局造具廿年度軍費預算書

通令各省培植木苗造林 特任吳鐵城為警察總監

(十三日南京專電)十三晨第十四次國府會議、出席委員王寵惠、朱培德、邵元冲、蔣中正、于右任、主席蔣中正、甲、報告事項、㊀行政院蔣兼院長呈為前奉令飭將院部處會非必要之附屬機關及臨時組織、依照奉頒原則、擬再裁併計劃、並擬定最低限度之組織及員額等因到院、自應遵照辦理、並經轉飭所屬各部會一體遵辦去後、據先後具報前來、理合將所有本案辦理各情形分別擇要報請鑒核案、乙、討論事項、㊀決議、㊀責成財政當局管有收入之院部會、根據最近年度收入實況、編二十年度國家總收入預算書、送核、無許闕畧、㊁責成軍事當局、根據現有兵額、採儘量縮小單位編制、造具二十年度軍費經常預算、另將現在剿匪費用及裁遣軍事高級機關費用、編造臨時預算、㊂嚴定編造預算遵誤程限罰則、逾限者免官、其應造預算、由上級照舊案代編、無論文武大小機關、一律厲行、不許寬假、㊃厲行審計制度、嚴定各機關長官及會計人員解除責任期限、自二十年度起、凡經管冊報逾六個月未能領得解除責任證書者、現有職務、無論已否升轉、概予停職、卸職者停止敘用、㊁決議、官吏懲戒委員會未成立以前、所有懲戒事件由國民政府辦理、㊂決議、各綏靖督辦公署暫行組織條例內所規定之綏靖期間、均予展延四個月、㊃決議、於行政院之下設一警察總監、掌理全國警政、首都警察廳移歸統轄、各省市公安機關秉受全權指揮監督、並交立法院本此原則擬具組織章制、修正關係法規、㊄決議、特任吳鐵城為警察總監、㊅決議、任命鮑文樾為參謀本部參謀處長、㊆決議、通令各省培植木苗、提倡造林、每省政府至少有苗圃四十畝、每縣政府至少須有苗圃四畝、育苗發放、並以造林事業辦理之成績、視為該管廳縣考績中之最重要事項、

楊虎城視察公畢返省

孫蔚如已返防

(十三日西安專電)楊虎城視察三原政況及駐軍防務畢、十一午返省、

(又電)十七師長孫蔚如、本擬十日返防、因事耽延、准十二西行返鳳翔、

順慶事件解決

羅澤洲通電各方

(十三日重慶專電)順慶事件已解決、遂寧李其相撥葉濟獠旅與羅澤洲節制、陳鴻文部已抵三台、羅十日通電各方、

歐亞航空試航

繞滬三週飛滿里

(十三日上海專電)歐亞航空、定十三日下午由法人獨庸格斯機在虹橋機場試飛、繞滬三匝、十二日復再試飛滿洲里、

東北路局節流

將月減十分之一

(十三日哈爾濱專電)東北鐵路局連日會議節流辦法、來月起各項支出將減十分之一、

藝術春秋改於出版啓事

本期為本刊第二三四期合刊、原定於本月五日出版、現因張一凡君「總答復」一文所需之某種材料、尚[illegible]

婦女提倡國貨會通告一

本會為調查國貨出品彙刊成冊分送各界人士及本會會員俾便購用國貨起見除前曾在國貨展覽會調查國貨物品種類外仍恐未週茲登報希各國貨出品家如未在國貨展覽會填寫本會(婦女提倡國貨會)之調查表者請於三月廿五日以前到倉邊街本會辦事處取表填寫為盼

廖履中 百補藥精 戒煙藥精

三天斷引戒煙精、清毒培元、藥性平和、功效妥靈、[illegible]數千萬人、三天安然戒脫、又經三十餘年實驗、先後登報証明、不可思議、[illegible]

朋友：你要找現代的工具嗎？
快来啊！
一所崛起的南華書店開幕了——三月八日
她特地供給你過現代生活的需要品
財廳前 No. 223
小学生—中学生—大学生—大学教授
本身—家庭—学校—社会
书斋—教室—運動場—荒原郊野
特價贈品
價值：銅元一枚——百十元
貨式：一方寸——一方丈
来源：本店自製——國産——各國出品

月刊 特大號
要目
4、故鄉……黃□英
5、論朱湘的詩……沈從文
6、懷牲者……鍾憲民
7、歸途吟……鍾天心
8、勝利的人……繆樂羣
9、風波……何家槐
定價 特大號零售冊四角郵費國內四分國外二角五分
預定 全年 國內三元 國外五元 半年 國內一元六角 國外二元七角（郵費在內）
預定處 南京成賢街五十號 中國文藝社
◎優待預定 由二月一日起至三月十五日截止在此期內預定全年以八折計算 遠地以發信郵戳日期爲憑

學法科編輯之 學論叢 第三號出版了
目錄
經濟學批判大綱……何思敬譯
辯証法之自由與必然（續）……羅鴻詔譯
價目：國內及日本全年十二册大洋二元（郵費在內）歐美全年十二册大洋二元八角（郵費在內）
零售每冊大洋二角郵票代金作九折算並以二角以下者爲限
定閱處：國立中山大學法科社會科學論叢編輯委員會

共鳴月刊
期出版要目
兒童心理的訓育（續）……
專載 民法繼承編▲民法親屬繼承編施行法
婦女消息▲粵女界力爭國議代表權▲日本婦女反對不平等公民權案▲日本之公……
前女權運動
編輯餘話
◎廣州代售處 民國日報 民智書局

虎標頭痛粉
頭痛粉之功效 風火頭痛 酒醉頭痛 百般頭痛 一切合用
虎標永安堂藥坊啓
廣州總代理西堤二馬路永生藥房
廣西總代理梧州小南路震亞藥房

番禺縣招投田產
本縣奉財政廳派員會投省立二中學校即前廣府中學坐落德里鹿步司屬田產共二十五起定三月二十三日在本縣分起開投願投者即到本縣取閱章程屆期來縣競投此佈

工務局招投工程三起
茲定三月十四日下午二時在本局開投工程如下（一）建築文昌巷至上龍津首約馬路（二）建築由越秀南至東山紫來街馬路線所經之橋梁兩度（三）興築大沙頭涌土堤及木橋工程如有願意投承者可依時到塲競投此佈

律師袁天蔭代活特公司買屋啓事
啓者活特公司買受黃劉氏黃日明承租黃鼎和遺下吉屋一間坐落廣州市永漢分局海旁街四十四號深闊均照登記圖則所有上蓋連地四圍墻壁磚瓦木石一應俱全經交定立帖訂國曆二十年三月前在活特公司立契交易如有華洋轇轕債務等項未清請卽於交易前向賣主理妥一經交易概與買主無涉除標貼外特登報聲明此啓
中華民國廿年三月六日

四邑中學
招男女生（一）初中一年轉學生（二）升初中班▲免試入學▲男女膳宿俱備▲校址河南新民六街▲取閱章程處本校▲升中班

粵秀補習學校
招升初中高中日夜生
本校辦理三年成績卓著現增聘教育名流爲中英數理化各科主任有志向學者請即報名
校設廣衛路 膳宿俱備

長城中學
招男女生 高初中各年級考選完竣續招升中班生 英數班一二三年級生 附設膳宿索章即寄 二月六日開學仍可報名 校址西瓜園西濠街

鎮海學校
招男女生（一）聘中外大學畢業富有經驗學識之教員教授中英數理化（二）設初中預科組初中組高中組等補習班（三）男女膳宿俱備校址廣衛路新建洋樓

文德補習學校
招男女生
班別 升高中 升初中
學科 黨義中英數理化史地
校址 文德路 附設膳宿

廣東省會公安局警士教練所續招學警
本所招考第八期初級學警因道遠或事故請求補考者甚衆茲特展限一個月由三月十五日起至四月十五日止並定四月一日及四月十五日分兩次舉行入學試驗以後不再展限有志投考者勿再延誤爲要此佈

光東印務局添僱接攬生意人員
本局現年擴大營業擬添僱經驗宏富之接攬生意人員數名薪金從優如有願當斯職者請將姓名年歲籍貫履歷及通訊地址詳爲開列郵寄本局合則函約面商否則恕不奉復
廣州財廳前光東印務局啓

廣州市商會事務所地址
本會依法成立暫在廣州市晏公街三十八號門牌即原日廣州總商會地址如有函件請按址投遞爲荷此佈
廣州市商會啓

廣州總商會會員大會日期
啓者廣州市商會經依法成立本會亟應辦理結束茲期定三月廿五日下午一時開會員代表大會選舉清算人七人及關於清算事項之決議凡本會所屬各行務希即派代表一人（已有代表者照派未有代表者另派）屆期蒞會出席選舉幸勿放棄除分呈及分函外特登報週知此佈
民國二十年三月十日
廣州總商會執行委員會啓

梁武山 黃恩眷 結婚啓事
我倆經過長期的愛戀彼此有深刻之認識情投意合雙方同意訂爲終身伴侶從此本相親相愛互相結合之精神共同生活謹定於民國廿年三月八日在廣州市宣告同居實行結婚此啓

恭頌虎門要塞陳司令慶雲德政
啓者敝鄉人口萬餘均以種蠔爲業詎料於二月十日敝鄉人在黑松林地方正在工作採蠔之際適沙角炮台因戒嚴誤會致將敝鄉在該處採蠔之工作人艇扣留幸蒙陳司令明察查明確屬誤會即將人艇全行釋放足見陳司令紀律嚴明愛民若赤敝鄉人感德之餘無以爲報特登報端以鳴謝悃
寶安沙井鄉闔族紳耆陳鑑蘭等謹頌

陽江旅省同鄉會通告
本會定於本月十五日十二時假座城隍廟賓樂園開改組成立大會凡我同鄉務請依時赴會爲要

廣州紫金學會啓事
本會已於三月八日成立查同鄉有因假回鄉未及登記經一屆執委會議決於四月十日前公開徵求會員希各未登記同鄉依時到廣衛路華寧里維新東街六號二樓本會登記爲盼

廣州市第五屆兒童幸福運動
衛生展覽
日期：國曆三月十六日至廿一日
時間：每日下午二時至五時晚間七時至九時
地點：長堤青年會 合辦團體十處
內容：關於教養兒童方法及婦女常識凡十六部
歡迎參觀

本社聘請
謝英伯 許穀生 麥錦煌 黃策 律師爲法律顧問
公言通訊社啓

南關聲片影院
國曆三月十五至廿一日映
李門奴花路大傑作
哀感頑艷動人聲片
全部對白全部歌樂
艷曲凡心
此片爲大明星李門奴花路第三部歌樂對白大傑作。在劇情。唱工。表演。佈景之任何方面上。均比其日前之作品「無畏將軍」及「風流公子」更勝一籌。一劇情叙一風流歌伶。以冶艷之情曲。感動一修道院女生之凡心。造成一段纏綿悱惻。哀感頑艷之戀史。片中寫肉慾之需要與靈魂之痛苦。眞摯動人。爲有聲片中所未見。另有精印特刊奉贈。

本省各界舉行 總理逝世六週年紀念

上午九時開會到三千餘人 正午各界絡繹赴石牌植樹 造林運動分省市方面舉行

昨十二日爲總理逝世六週年紀念日、及植樹節、本省黨政學工商各界、除在省市黨部大禮堂、舉行隆重之紀念大會外、各機關團體店戶、均下半旗誌哀、茲將情形、分誌如下、

各界紀念大會

是日各界紀念大會、在省黨部禮堂舉行、該部事前已佈置一新、門首懸生花橫額、上綴(廣東各界紀念總理逝世六週年紀念大會)字樣、兩旁伴以(革命尚未成功、同志仍須努力)之對聯、以靑葉製成、禮堂之內、則纏以黑白鮮花黨旗國旗、全場佈置、莊嚴盤肅、甚爲隆重、是日上午八時許各軍政要人、及各界民衆、即魚貫赴會、計到會者、有省主席陳銘樞、民政廳長許崇清、林市長寔陔、建設廳長鄧彥華、財政廳長范其務、教育廳長金曾澄、第四艦隊司令陳策、虎門要塞司令陳慶雲、憲兵司令林時清、公安局長歐陽駒、省府委員孫希文、省府秘書長李立民、省黨部委員黃季陸、市黨部委員蒲良柱、暨各界民衆等共約三千餘人、大禮堂中、肩踵相接、

開會情形

上午九時搖鈴開會、公推省市黨部、省市政府、八路總部、省市記聯會等爲主席團、由陳銘樞主席、禮節、(一)齊集、(二)主席就位、(三)肅立、(四)唱黨歌、(五)奏哀樂、(六)向黨國旗總理遺像行三鞠躬禮、(七)主席恭讀總理遺囑、(八)默念三分鐘、(九)宣佈開會理由、由陳主席宣佈、畧謂今日是總理逝世六週年紀念日、我們在此舉行紀念大會、無限痛悼、我們紀念 總理、應要時時不忘記總理三民主義、切實奉行、尤要繼續努力、完成總理未竟之志、遵守總理遺教、以求達到中國之自由平等、才不負今日舉行紀念之意義云云、(十)宣讀祭文、由陳銘樞宣讀、(錄後)(十一)報告總理事畧、由市黨部委員蒲良柱報告、(十二)高呼口號、(十三)奏哀樂、(十四)禮成、時已十時許矣、

大會祭文

維中華民國二十年三月十二日、廣東各界民衆、謹以至誠公祭于中山先生之靈曰、吁嗟先生、命世之英、當淸末造、獨倡革命、應者彌寡、孤軍長征、蒙塵海外、厥志不懈、勇往孟晉、志士集會、興中同盟、揭櫫主義、三民五權、舉國嚮風、民族昭明、義旗統一、共和告成、虜朝已屋、國賊未淸、爲謀貫徹、迭起革命、重奠黨基、中華國民、破壞民國、首魁項城、神州同憤、義軍再陳、袁逆雖誅、國難未靖、張勳復辟、曹段稱兵、奉直決鬥、干戈相尋、民不堪虐、憔悴呻吟、帝國主義、侵畧日殷、惟我先生、秉性堅貞、不畏強暴、與賊搏爭、不避艱險、貫澈其行、護法救國、足見精誠、偏促珠海、絕不灰心、忍苦奮鬥、勞瘁侵身、曹吳已倒、局面更新、爲謀國是、扶病入京、一臥不起、遂喪哲人、天不憖遺、奪我之英、噩耗傳來、薄海哀矜、羣尊國父、以表崇敬、時光荏苒、於茲六稔、國勢初定、百艾方興、建國治國、端賴老成、而今已矣、領導誰人、追維先生、涕淚沾襟、生花淸儀、薄表微忱、伏維先生、來享來臨、

省府公祭

省府以 總理爲救國救世之主、紀念務要隆重、乃約八路總部于十二日上午八時、會同在省府禮堂舉行公祭、事前省府通知所屬荐任以上處員、總部通知所屬少校以上將佐、依時到府參加公祭、故是早八時、陳銘樞、許崇淸、范其務、鄧彥華、金曾澄、林雲陔、孫希文、李立民、歐陽駒、陸幼剛、沈載和、陳章甫、陳策、黃光銳、陳慶雲、陶履謙等要人及荐任以上文官、少校以上武官五百餘人、先後到達、總部及公安局軍樂隊均到場奏哀曲、齊集後、八時十五分搖鈴行禮、由陳銘樞主席、(一)肅立、(二)唱黨歌、(三)奏哀曲、(四)向總理遺像行三鞠躬禮、(五)恭讀總理遺囑、(六)俯首默念三分鐘、(七)獻花圈、(八)主席恭讀祭文、(祭文畧)(九)奏哀曲、(十)散會、時八時五十分、

市面停樂

是日市內黨軍政各機關、各界團體均懸掛生花橫額、或在門首綴以黑白布、備極縞素、并下半旗、各區分部、及各團體、多有行禮公祭、以示景仰之意、正午十二時、全市電燈放亮(三)分鐘、各工廠鳴放汽笛、全市人民均起立靜默誌哀三分鐘、市內交通、亦暫時停止、全市咸現莊嚴肅穆狀態、是日市內各大商店、多有休息一天、惟各小商店、仍照常營業、各影戲院大戲院遊樂場、均遵令停止演戲娛樂一日、各大酒家及陳塘各酒樓、均無人赴宴云、

造林運動大會

省會方面

事前省政府已派員在石牌大崗、蓋搭禮台一座、禮台中正高懸總理遺像、伴以黨國旗、台前懸掛「廣東全省造林運動大會」之白布橫額、是日由公安局派出保安隊及偵緝到場維持秩序幷護衛一切、由大沙頭廣九站至石牌林場、沿路亦有軍警站崗保護、至石牌林場、則由八路總部憲兵維持秩序、梭巡山頂、保護異常縝密、佈置亦極週至、

開會情形

是日正午十二時、黨政軍各機關職員、省立各學校學生、各團體民衆、列隊先後到省方植樹場約數千人、擠擁異常、省會公安局派出軍樂隊一隊担任奏樂、計軍政要人、到植樹場參加省方開會者有陳主席銘樞、鄧廳長彥華、許廳長崇淸、金廳長曾澄、李秘書長立民、歐陽局長駒、陳司令慶雲、黃顧問莫京、羅院長文莊、黃委員季陸等、于下午一時開會、由鄧廳長主席、行禮如儀後、即由鄧廳長宣佈開會理由、畧謂今天是總理逝世六週年紀念日、同時也是植樹節的日子、在總理生前對於植樹運動、極爲注意、因爲中國數千年來祇有斬伐林木、所以林木逐漸減少、須知林木對於水利防旱及日常燃料、都很有關係、國府在七項運動中、以造林爲最重要、我們斷不可藐視造林、本省政府于每年提倡植樹、切實造林、在今天植樹節當中、我們要注意培植林木、不可敷衍過去、若祇奏一回樂、行一回禮、便算了事、這就失了今天開會的意義、省府對於造林、經規定獎勵辦法、幷于各處建築模範林場、如海南德慶潮安鼎湖等處、喚起大家注意、倘能切實做去、則十年後全省林木當不可勝用、今天乘此機會、將省府獎勵條例、宣佈各位知道、各位返鄉村向大家宣傳造林利益、關於林木用途、各礦場木料水利救旱鐵路枕木等、據鐵道部報告、去年向外國購買枕木六十萬元、僅將全國鐵路枕木更換十分之六七、如果我們林木豐富何必向外國購買、致損失如此之巨、今天農工學各界來參加植樹、同時及紀念總理逝世、我們應當遵着總理遺教、切實造林、查去年全省呈請備案造林祇有二十宗、面積佔二十三方里、但是全國面積共有六十六萬五千九百零五方里、其餘各地方皆未種植殊爲可惜、今天開會的意義是希望大家切實造林云、詞畢、繼由陳主席演說造林要義、至二時許高呼口號散會、軍政要人及參加民衆、即圍作圓形拍照、藉留紀念、

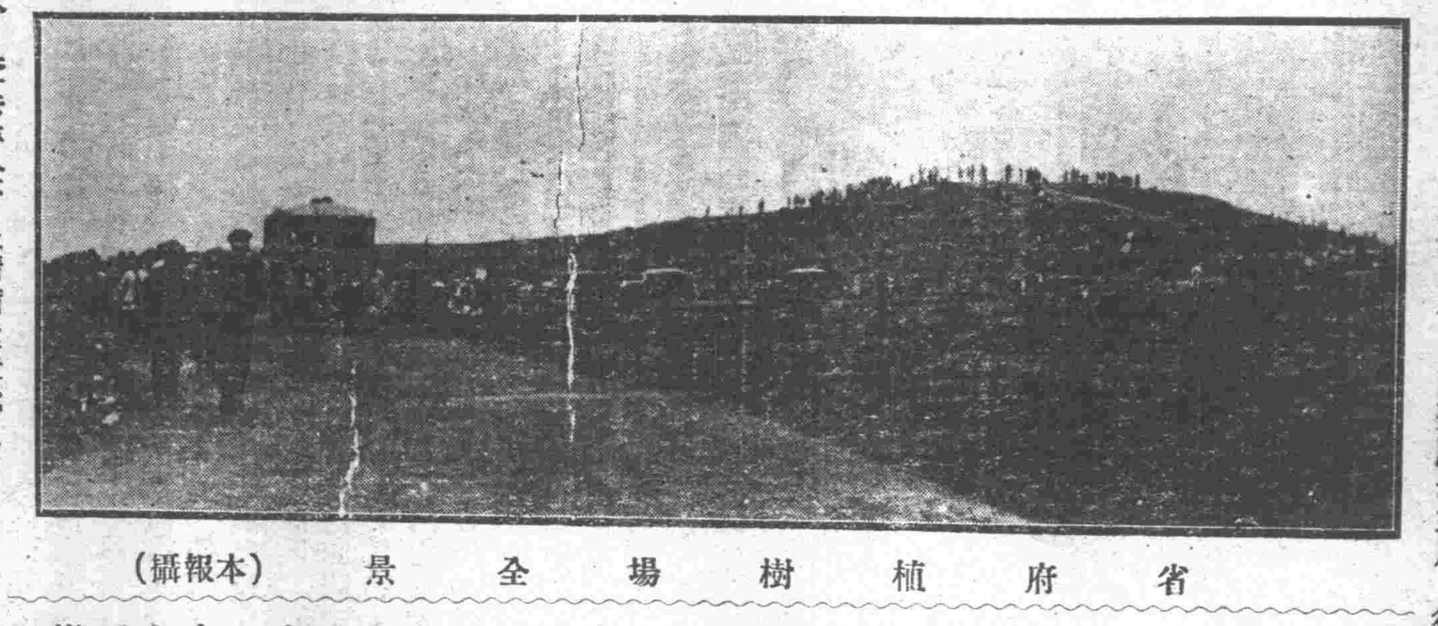

省府植樹場全景（本報攝）

植樹播種

植樹在會場對面、計分十餘行、每行插有木牌、上書機關或學校團體名稱、計到場植樹者、有省黨部、省政府、財政廳、建設廳、教育廳、民政廳、航空處、省會公安局、省立二中、中山大學、高等法院、廣九路局、廣韶路局、報界公會、憲兵司令部等機關學校團體、各軍政要人於散會後、即步至林場各親執鋤掘土、植樹一株、並有小木牌上書某某手植樹秧、均屬鐵路枕木材料、十年後、當有極大收效、省造林運動大會、爲擴大造林宣傳喚起民衆注意起見、特請第八路航空處派飛機播種、航空處即於十二日上午派出飛機六七架、在石牌飛機場升降、除在省市造林運動大會會場散放傳單、及撒播種子外、並飛至花縣南海番禺增城東莞等處、散放種子、用信封貯藏、信封面刊明種植辦法、使民衆檢獲即可明瞭云、

本市方面

市造林運動大會籌備處、事前已向廣九路局交涉車輛妥當、故是日由大沙頭至石牌、上午分三次往返、下午亦三次來往、每次植樹人員、約千餘人、又是日各長途汽車公司、亦派車兩輛、由財政廳前至石牌貧民教養院前、每位搭客收票銀二角、其餘野鷄汽車、亦甚多來往、交通極形利便、

開會情形

廣州市政府所轄各機關團體學校、是日上午均齊集大沙頭分乘廣九專車赴石牌林場、抵石牌林場後、見牌樓兩座、一爲市府牌樓、一爲省府牌樓、在林場之西、爲市府方面林場、搭有禮台一座、查到會者有市府各局局長、十一時、宣佈開會、其開會秩序、(一)全體肅立、(二)市府音樂隊奏樂、(三)唱黨歌、(四)向黨國旗及總理遺像行三鞠躬禮、(五)主席林市長雲陔恭讀總理遺囑、(六)全體向總理遺像俯首默念三分鐘、(七)奏哀樂、(八)林市長宣佈開會理由、畧謂今天爲總理逝世六週年紀念日、同時又是舉行植樹式、其意義大概分爲兩種、(一)今天在此舉行造林運動、使吾人知道種植森林、即爲開發國家富源、(二)今日之植樹、係遵奉總理遺教實行造林、亦可說紀念總理、中國地大物博、本可富強于世界、但各地童山濯濯、利權外溢、殊爲可惜、吐區人不知造林之利益、有財而不取、故總理有見及此、生前曾極力提倡鼓勵造林、其次謂本市石牌數年前原爲一大荒山、現在已成爲良好之林場、將來結果、必大有可觀、兄弟向任廣州市長後、即注意石牌林場、使日後成爲廣州市最大最美之公園、供全市市民遊樂、須知「前人植樹後人遮蔭」實爲至理名言、今日各位踴躍在此地植樹、數年後即可在此遊樂、又可爲國家開發富源云、(九)由大會總務部孔昭棣報告籌備經過、(十)市黨部宣傳部長陸幼剛演說、(十一)貧民教養院代表偶公平演說、(十二)高呼口號、1•振興我國農業、2•建設物質基礎、3•開發國家富源、4•開墾荒地增加生產、5•遵奉總理遺教實行造林、6•造林事業成功萬歲、7•中國國民黨萬歲、8•中華民國萬歲、(十三)奏樂、(十四)禮畢、(十五)開始植樹、

市府植樹場全景（本報攝）

場西植樹

石牌林場之西、爲市府所轄機關人員植樹地點、是日市府方面、舉行植樹典禮後、即開始植樹、如某機關某團體或某人所種之樹、即竪立木牌、以留紀念、至是日所有之樹苗及木牌等、均由籌備會分發、直至下午一時、始植樹完畢、乘車而返

在石牌舉行植樹式典禮（本報攝）

省民選之籌備忙

地方團體册籍繳到後交審查 選舉票當選証書已發交刋印 各事可於四月二十日前辦竣

(專訪)國民會議代表廣東省選舉事務所成立後、即在文德路廣東通志館開始辦公、連日許總監督均親往事務所督飭所屬辦事、情形極爲忙碌、各縣市關於請示籌備選舉進行手續、暨請解釋條例等、均已分別批答、絕不濡滯、查各縣市地方團體各項册籍、昨日起已有信宜、茂名等縣陸續繳到、許總監督經發交審查組分別審查、至選舉票及當選代表証書等、亦經交由印刷店承印、預計四月二十日以前、本省選舉事務、當可依期完竣云、(廣)

陸空軍花縣會操

前晨在花縣南方開始接觸 宣傳隊隨軍宣傳野戰原因

第八路教導隊、以該隊學兵大隊畢業期近、亟應舉行各種兵連合演習一次、以期學兵得以領悟各種兵共同作戰之原則、故決定本月十一日至十五日、連續五天、在沿廣花公路附近、自鶴間至花縣間一帶地形演習、記者於十二日在沙河該隊隨軍出發、自愧無隨軍記者之材、擬乘此機會試習一次、特將軍中所見所聞、隨筆記出、以供快覩、八路教導隊自定期演習後、全隊人員、即籌備一切演習事宜、爲規定標識、草訂教令、分配工作、呈報總部備案、及預備行軍軍實等、並將全隊學兵編爲東西軍兩支隊、本軍以步兵四營、機關槍迫擊砲山砲各一連、暨工兵通信班衞生隊等編成、支隊長吳綱、參謀長鍾百成、西軍編制與東軍同、支隊長潘錦、參謀長施景衞、杜益謙爲統監、兩軍皆於十二日由沙河隊部出發、事前八路總部據該隊呈請、誠恐居民疑惑、發生誤會、即通告廣花公路附近廣花兩縣署、出示佈告該地附近鄉民知照、以免誤會、除番花兩縣署遵令佈告鄉民知照外、沿路附近各鄉市如小埔鄉、人和墟、龍潭墟、兩龍墟等鄉董市長、亦發出通告、畧謂現軍隊到駐、日間操練、與飛機舉行野戰、槍聲甚多、不用驚慌、專此佈告閭鄉市人等知悉、故部隊到達時、雖如臨大敵、而鄉民均扶老攜幼、鵠立兩旁參觀行軍、十二日午後四時、東軍支隊部進駐花縣福音堂、西軍到、午後三時餘、逢花縣屬之人和墟、員

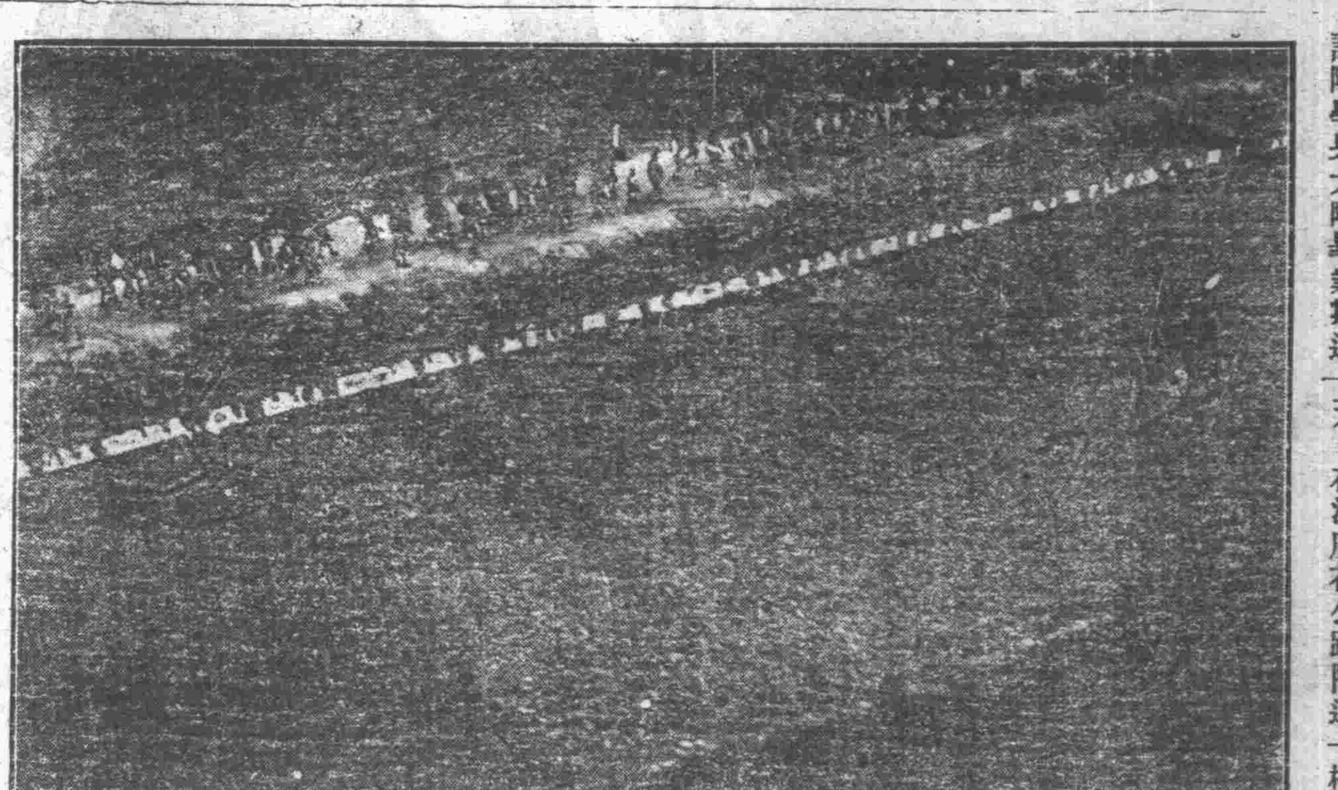

八路教導隊演習作戰行軍情形（飛機第一隊攝）

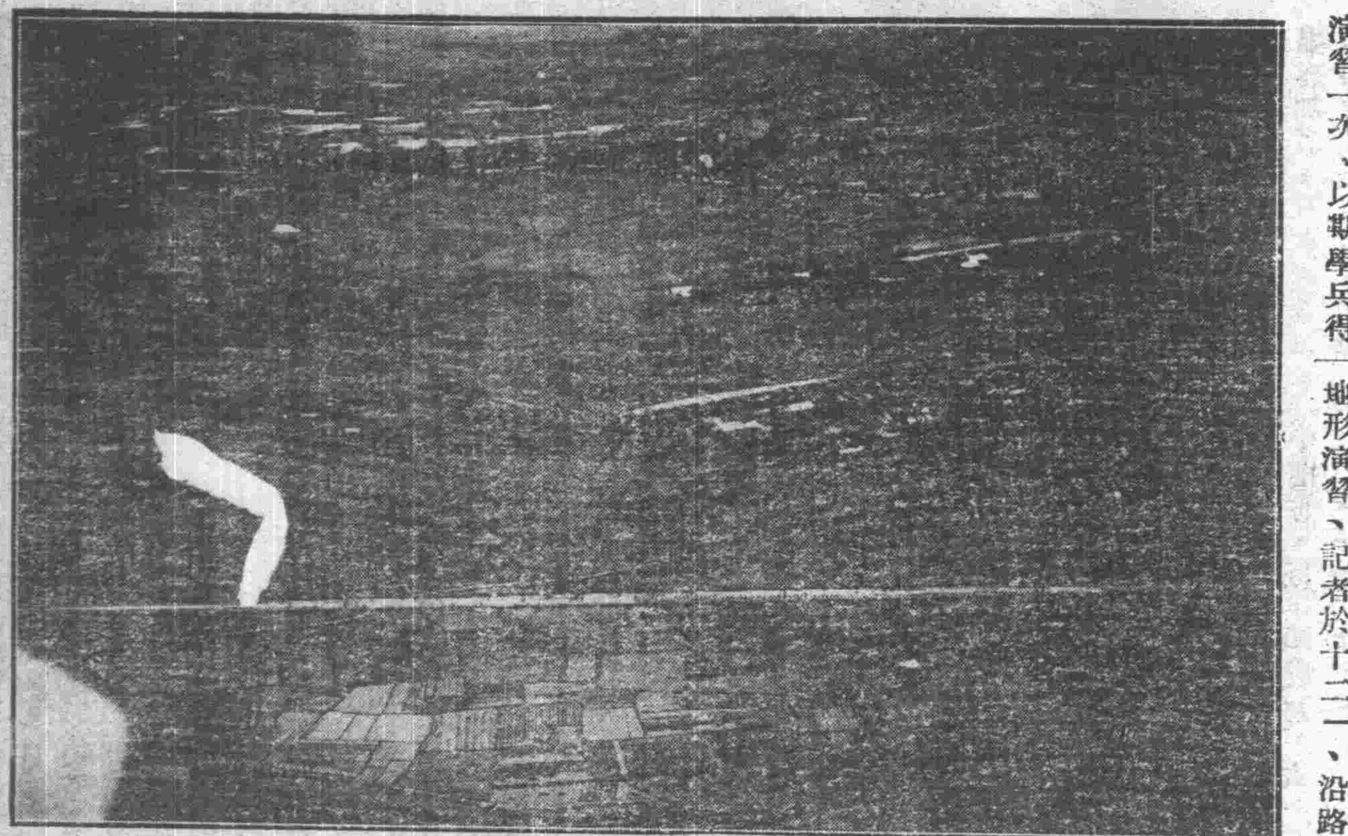

八路教導隊演習兩軍大戰情形（飛機第一隊攝）

惠愛中 ▷ 大新天台
粵劇場 京戲場 ◎二十年三月十四日
(日)金生挑盒 (夜)秧地出玫瑰
(日)奪頭彩 醉鮫擒兵 四杰村 (夜)御菓園 寇承御別寒宮
西 ▷ 大新公司
粵劇場 京戲場 ◎二十年三月十四日
(夜)(夜)演蟾宮艷影班
海珠 ▷ 二十三年 (演覺先)
(日)出頭 改良北劇 梅知府 注意是晚演通宵 薛覺先主演
位 廂房 散廂 日一元四 夜三元 日一元四 夜三元 日七毫 夜一元四
太平 ▷ 二十三年 (演新…)
(日)出頭 奇艷猛劇 烏鳥鶯聲 是晚新戲各大老倌由頭場演至結局止「觀劇注意」連演三晚新戲 小崑崙首本
(日)男 中座七 民樂五 頭等三 二等二 木椅一
(夜)男 二元 一元 六毫 四毫 二毫

商務新聞

汕頭市 中外航業消長調查

（汕頭通訊）潮汕內港航權、慘被日人侵奪、兼之航政剝削、油渣加價、將見破產、業誌前訊、如外港航權、亦操諸外人之手、我國航業不特無競爭之能力、且有衰落不振之勢、爲明瞭中外航業之消長起見、爰將現有外人在汕開設之船務洋行、及本國船公司、行駛汕市之船隻、調查比較如下、

英國　「太古洋行」該行航業最大、莫有能與之競爭者、計有安東、安徽、安慶、廣東等輪、行駛新嘉坡、香港、厦門、汕市等處、廣州、嘉應、江蘇、張家口等輪、行駛暹羅、汕市、香港等處、如遇以上各輪入塢或特別事時、則以貴陽、慶元、瓊州等輪代之、無時或缺、如牛莊、漳州、甘州、南寧、金華、大名、綏陽、山西、山東、九江、重慶、南昌、宜昌、蘇州、涼州、夔州、潁州、臨安、新寧、浙江、漢陽、鎮江、四川、新疆等輪、則行駛上海、香港、廣州、大連、青島、安東、海口、海防、牛莊、天津、烟台、及汕市等埠、「怡和洋行」該洋行船隻稍少、惟在汕船務營業、亦頗發達、計有廣生、恒生、貴生、裕生、合生、澤生、富升、日升、威升、建升、昌升等輪、係行駛香港、廣州、上海、青島、大連、牛莊、及汕市等港、又代理「德忌利時」之海陽、海寧、海澄等輪、則行駛香港、汕市、厦門、福州等處、「和通公司」原爲英商福昌洋行所變名、純爲洋商經理、計有粵慶、粵華、粵平等輪、行駛新加坡、檳榔嶼、香港、厦門、汕市等處、

日本　「大阪商船會社」該會社年來船務、頗極發展、殆有一路而與太古洋行互競之勢、計有巴陵丸、盧山丸、嵩山丸等輪、行駛上海、香港、汕市等處、鳳山丸、地厘丸、廣東丸、開城丸等輪、行駛厦門、基隆、打狗、香港、廣州、汕頭等處、金山丸、甲子丸、日東丸、春和丸、春日丸等輪、行駛日本之長崎、大阪、東京等、及厦門、香港、省城、等處、

其他　「哪威波甯公司」、雖爲華人經理、然哪威國各輪盡爲代理、計有海輿輪、係來往新嘉坡香港汕市等處、夏利士、夏樂士、夏隆都、夏利南等輪、則來往暹羅、香港、汕市等處、「荷蘭大信洋行」計有金馬、萬福等輪、行駛新嘉坡、檳城、香港、厦門、汕市等處、及芝保大士、芝利、芝利旺等輪、專由南洋渣華運糖赴汕銷售、及代理法輪大廣東、大廣州等輪、來往安南、香港、汕市等處、「丹麥華商公司」有美東、美中美兩輪、係往來暹羅、石叻、香港、汕市等處、又代理鯉魚、詩士頓等輪、係行駛於叻、香、汕、等港、

本國　「招商局」原爲我國最大船務公司、因比年以來、種種關係、致營業日趨衰落、坐視洋商之侵畧操縱、毫無抵抗能力、如汕府方面、有廣利、廣大、遇順、泰利等輪、原係行駛上海、香港、廣州等處、船隻稀少、往來無期、商旅裹足、形同虛設、「元亨公司」計有元利、利貞、兩輪往來汕市、安南、香港、等埠純華人組織、營業狹小、獲利無多、「香安公司」大司馬輪、往來甲子、神泉、廣州、汕市等處、「維記公司」所代理之潮州輪、該輪係前因海員對外罷工、香汕交通頓阻、特由潮人出而組織潮安公司、租定該輪行駛、以維交通、遂由代理、輪行甚速、收入頗佳、此外更有什旗船及本國商人在汕市分設公司者、所有輪船、均屬零星碎數、不過一二、多由該公司代理、僅收代費、其所代之船、如福泉、福州等輪、係往來於溫州、汕市、牛莊、烟台、上海等處云、

虎門守備隊 擊潰海豐共匪詳情
當堂斃匪數十傷無算 直搗匪巢幷焚其棚廠

東江海陸豐兩縣、自被共魁彭湃等盤據蹂躪後、共匪幾視爲藏匿之藪、雖經我軍屢次剿擊、仍屬出沒無常、居民多有聞風色變之慨、近在海豐屬西北方與紫金惠來毗連之蘇竹口、苦竹園、朝面山、及紫金屬之中洞一帶山洞中嘯聚、由惠來紫金各屬竄來之彭桂股匪六百餘人、希圖日內向附近村鄉擄刼、大舉暴動、被駐海豐之虎門守備隊一團二營楊營長汝祿探悉、即于二月二十三日、率同機關槍迫擊炮兩排、及所部第五八兩連、由公平黃光出發進剿、到麻竹口時、卽發現共匪探哨、卽由五八連先頭部隊施行抄擊、匪且戰且走、我軍啣尾追擊、至苦竹園再發見大幫共匪、一見我軍、卽會合敗匪、狼狽向中洞逃竄、我軍沿路追剿、直抵中洞匪巢、匪約百餘名、逕向朝面山洞逃竄、會合該山洞匪數百、與我鏖戰移時、斃匪十餘、傷無算、卒被我軍直搗老巢、盡將其棚廠雜糧焚毀、又二十四日、楊營長復率第六七兩連、及機關槍迫擊砲等兵力、會同當地警衞隊、向偶石溪共匪巢穴包圍、與該處匪百餘衆、畧有接觸、卽潰散狼狽、分向紫金屬大山逃去、聞該匪幫、向經楊營長歷次窮剿、多數潰散、聚不成羣、再不能爲患地方云、

總部警衞團 圍剿牛頸筋股匪
當場擊斃四五十人

頃據總部消息、該部警衞團、自奉命由賓陽率隊回駐蒼梧縣屬之梨木根地方後、以該處附近土匪猖獗、決意嚴加痛剿、以靖地方、前經派隊進剿石橋墟匪類、將匪徒擊散、該團長陳漢光、嗣復偵得梨木根附近之牛頸地方、有大幫土匪潛伏、卽密與蒼梧縣東安鄉民團團董商剿匪方法、由附近團警分途堵截、計劃商定後、陳團長當卽親率所屬部隊兩營、星夜兼程前赴牛頸筋予以剿辦、抵步後、卽將匪巢重重圍困、同時由東安鄉公安分局分佈團警於附近扼要道路、以便截匪徒之竄逸、佈置完妥後、陳團長卽下令分四路進攻匪巢、匪亦還槍抵抗、與匪鏖戰竟日、匪徒欲突圍而出、連迭衝鋒數次、均被我軍擊退、計該幫土匪聞有二百餘人、現被我軍擊斃四五十人、因其伏處匪巢、墻壁堅厚、地勢優勝、故現仍未能攻破、惟陳團長已下令緊緊包圍、匪徒已成爲甕中之鼈、現聞陳團長擬於必要時、將調遣砲兵前往進攻、以期迅速解決該匪類、俾附近地方得以早日安靖云、

鄧輝團 由韶開連陽
定今日開拔

第三獨立團鄧輝部、前奉總部命令、調駐連陽、嗣因補充未竣、延未出發、現該團長鄧輝、已決定于十四日、由韶啓程開拔、其輜重軍實等項、已力爲補充、並于前日向總部領得槍枝子彈一大批、運赴北江、以應軍用、昨該團團部、以開拔在卽、經函廣韶路局備車、並將由英德啓程、開赴連陽一帶云、

番禺各界 舉行造林運動情形
在貓兒福壽崗舉行

昨十二日爲總理逝世六週年紀念、同時廣東各界舉行植樹大運動、關於番禺縣方面、是日上午、在縣黨部開紀念會畢、隨赴貓兒福壽崗番禺造林分會林場、舉行植樹典禮、到會者有陳縣長樾、縣黨部、番禺旅市師範學校、番禺鄉村師範學校、八桂中學、番禺旅市縱昌學校、縣教育局、暨縣政府職員等、十二時開會、行禮如儀後、由陳縣長宣佈開會理由畢、卽開始植樹、陳縣長與縣黨部、在會場門口、各植廣椰樹一株、互相對立、頗爲偉觀、聞陳縣長以造林事業、爲總理之遺志、且對於民生有絕大關係、對於林場所植之樹、應有相當之保護、特加僱工人數名、常駐該會、以資護樹苗、並將該會之頭門改建、積極植各種樹苗栽種、俾成一完備之番禺林場云、

紫金學界組織 廣州紫金學會
昨開成立大會 當場選出職員

廣州紫金學會、自奉市民訓會許可組織、籌備數月、已於三月八日正午十二時在財政廳前太平支館、開成立大會、選舉職員、計是日出席會員五十餘人、到場參加者、有惠屬各留省學會代表五人、另社會局代表黃震廷、徐宣分局代表游華、莅場監選監督、行禮如儀、隨由臨時主席周榮綱宣佈開會理由、開始選舉、結果選劉步雲、周榮綱、鍾國銘、張耀桂、黃新亞、劉乃緒、彭德化等七人爲執行委員、宣誓就職後、監誓員黃震廷致訓詞、河源學會代表黃培才相繼演說、對於該會成立後之希望說得淋漓盡致、一時熱烈空氣、瀰滿全場、直至下午二時半、始茶會拍影而散、是夜卽舉行第一次執行委員會議、討論會務進行事宜、幷分配各部工作云、

台山縣民 組設漁業公司
經呈縣府核准

吾粵地瀕大海、魚類出產極爲豐富、奈我國對於此項人材甚少、而一般沿海居民、又無漁業相當智識技能、以致沿海漁業、屢爲外人時中攙奪、每年漏巵爲數甚鉅、不特沿海爲然、卽內河流、亦往往如是、現有李伯成等有見及此、特在公益埠組織漁業公司、專在該埠對開河面採捕水產、以圖開發海上富源、前日已訂定簡章、具呈該縣政府、請發營業執照、該縣府據呈後、以所呈尚屬妥善、卽予照准、或採錄其批詞如下、呈圖均悉、查沿海線水埠步、例歸附近貧民採捕、以資生活、歷經通行有案、該民等現擬在公益埠土名大海皮、東至鰲樓、西至避雨亭、南至公益埠岸、北至水口埠、設法採捕、核與向章相符、應予照准、仰卽備具照節、來府領照可也、此批、

羅定擒獲著匪
聞者稱快

羅定著匪黃全、自民國以來、在縣屬第三區一帶嘯聚橫行、經縣五百五十元、未能緝獲、現經該縣基幹隊長蔣堯將其擒獲、縣屬此後去一大害、聞者莫不稱快云、

新亞細亞月刊 第一卷第五期出版了
要目
西北鐵道系統與殖邊……吳稣
十餘年來的波斯復興……趙簡子
擬開發青海新縣建設大綱……梁炳麟
台灣霧社番族之部落……寧墨公
西康概況……楊仲華
三邊一訪記……沈雲
西南之邊務與僑務……稿叢青
兩種死法……蔣宜用
零沽每份二仙　各書店學校號房皆有發賣

經濟

新架坡政府禁白粉甘蔗進口
謂粉含鉛毒蔗有寄生虫
社會局令各工商團體知照

市政府社會局、昨訓令各工商團體云、爲令知事、現奉廣州市政府第三零九號訓令開、現奉廣東省政府訓令民字第一九八四號、爲令飭事、現准駐新嘉坡中華總領事館第四一號公函開、頃閱當地公報、載有現在當地政府總督官、在立法會提議將中國敷面白粉禁止進口、非但禁止、將來、且將當地所有存貨、盡行燬滅、查其原因、係由於新坡嘉方面之中國婦女、在二年前曾發生多起患鉛毒病者、嗣經詳細將此等婦女之化粧品化驗結果、在彼輩敷面白粉內、化出含有多數鉛質、此種鉛質、含毒甚重、經其害而致目盲者三起、瘋癱者兩起、並因此而致壞胎者有數起、前者據檳城方面報告、亦有同樣之病症發生、想此類白粉頗通行馬來半島、爲害者不少、昔者喬治時代、英倫婦女曾樂用含有鉛質之粉、自經查出有毒、經已禁用、此類白粉所含之鉛質、有淨鉛百分之廿八、爲害極大云、現在此案已經在當地立法會通過、查上類敷面白粉、來自廣州者多、爲此特函報告、再者近復得報告、甘蔗一物、亦被當地政府通告禁止進口、查其原因、一則爲保護土產甘蔗、一則因來路甘蔗多附有一種微生虫、致有碍當地衛生云、此則經過交涉、但無效果、除一面再爲設法疏通外、相應統行函報、並請查照等由到府、除分令外、合行令仰該市長即便轉飭所屬工商團體一體知照、此令、等因、奉此、合行令仰該局長即便轉飭各工商團體一體知照、此令、等因、奉此、除分令外、合行令仰知照、此令、

十九年度 我國與香港貿易統計
比諸民十三年殊無進展現象
出入口貨以食品疋頭爲大宗

香港爲我國天然商港、自一八四二年被英人割據後、經其大加整頓、遂爲南方貿易之重鎮、亦卽爲英國商業輸華之要津、其貿易之情形、大足研究、惟自一九二五年後、該貿易統計忽爾中止、殊屬可惜、至去年春間、香港海關決定恢復統計一科、搜集出入口貿易統計、據該科報告、十九年四月至十二月之貿易統計、入口貨值爲四五五四六四五五九九元、出口貨值爲三五六八二四二七八元、與民國十三年同一時期比較、入口僅多一二三八六二五七元、出口則減少二三三二九四四二元、殊無展進之現象、年來銀價暴落、及各國內戰之連綿、與香港貿易之消長、皆具有至巨關係、查十九年入口貨、以食品爲大宗、計一六〇四六一九四五元、次之則爲疋頭、七八六八四二九八元、油類銅鐵藥材等物、亦均在一七〇〇〇〇〇〇元以上、出口貨亦以食品占最大額、一三九七六二七〇〇元、疋頭亦居其次、五五九九九九四六元、蓋香港爲一轉運口岸、各地貨物之來往、多經香港、再運往各處、其在香港銷費者、多屬日用品物、如食品、雜貨、疋頭、燃料、建築材料等類、至用料一項、殆全部爲入口之後、再出口者、惟衣服與油漆、爲出口多于入口、除此之外、尚有銀幣之出入、計是年入口值一四一一一〇〇九元、出口值九六四六四四七八元、雜貨一欄、包括有電器材料皮類火柴及紙等物、數額亦頗大、然貨物之入口由吾國輸入者佔大部、計一二一五四五九八二元、次之爲日本、五六一六八一二〇元、荷屬東印度二七〇七一四三三元、英國四三一九七九四二元、出口貨以輸至吾國數最大、一八九〇〇二二三七元、其次爲安南、三一五一九六四一元、新加坡二二六一八六七七元、日本一四〇一六九六九元、香港對吾國之輸出輸入、以華南佔最高額、約爲十分之六、華北佔十分之三、華中佔十分之一而已、至運往歐洲各國者、均屬少數云、

十年來上海紗價趨勢
高峰一百八十四兩六錢
低峰一百二十一兩三錢

吾人頻年研究物價之際、對於十年來標準紗價曲線廻環頗堪玩味、尤以民國十一年十月大低峯一百二十一兩三錢、最足爲近十年出賣方戰史之權威時代、當時美棉徘徊於一角一分至一角五分、倫敦大條在三十一辨士至三十六辨士、但物極必反、十二年冬間、美棉歉收、紐約棉價飛騰至三兩七分一厘五、滬紗高峰突至一百八十四兩三錢、然棉價既高、美棉農耕田慾望大增、十五年廣耕至四千八百七十三萬英畝、收穫達空前鉅額一千七百九十一萬一千包、棉價[illegible]小至一角二分一厘五、滬紗復跌爲一百二十二兩一錢、但價廉則需要增、人心又漸漸趨高、十八年三月印度紗廠工潮、印商在滬購買甚力、同時在人標市場收貨二萬八千五百包、高峰頓見一百八十四兩六錢、比十二年冬一百八十四兩三錢更上三錢、於此有當注意之、十二年之漲風、近遠月先後均至一百八十三四兩、十八年之漲風、僅三月期因軋空關係而大漲特漲、餘月僅售一百六十兩至一百七十兩、惟高山之下、必有深淵、十九年十二月中旬、美棉受銀價跌破十五辨士影響、低峰忽見九分四厘五毫、滬紗有潮帮與日商大批拋出、近期市價降爲一百三十五兩五錢、自後金價狂漲、逐步提升至七百九十一兩、至本年二月十三日中期、竟以一百七十四兩六錢之最高價、今後是否有嶄新高價出現、尚難預料也、

本省粮食不給之明證
年賴外米接濟 價值一萬萬元

近年本省入口日增、惟農產品却無進步、以致各項粮食、均須外來接濟、除最重要之米一項、有四分之一約年値銀一萬萬元之鉅量輸入外、其他雜粮、亦有大宗輸入、玆查二月份運入廣州之雜粮、計有生仁及各色豆子共一十四萬四千三百六十一担、麵粉六萬七千五百六十七担、生油八千三百五十担、糖一千一百四十担、至於洋米、則無確實統計、據米業中人約畧估計、大約一百五十萬担左右、吾國原爲以農立國、而農民又佔全部人口百分之八十、今本省粮食不給、竟至如此程度、對於農業之提倡與改良、似急不容緩矣

中印貿易有復活之望
印度政治問題已解決
出口生絲可繼續運印
銀之需要預料必增加

印度政治問題之解決、於匯兌方面、雖在一二日內、未必卽生影響、惟人心已較前畧好、市面亦見穩定、蓋預料銀之需要、不久當可增加、價格自將因之起色、中國於去年五月以前、每月運印之生絲、不下一百萬兩、及印度抵制外貨、銷路遂絕、今復中印貿易、當有復活之望、於中國出口事業、裨益不少、於英價亦可因以上升、而抵制取銷以後、於英印兩國之貿易、尤爲有利、且印度出口貨、停頓已久、今後當可源源輸出、則必多運現銀至內地採購、故銀價有回望之希望云、

日本襪運華銳減
國人製襪業大活動

（大阪通訊）日本製襪工業近年逐步遞漲、輸出於世界各地之數大增、而對華輸出因銀價跌落、華人購買力減縮、及中國關稅之增高、呈漸減之傾向、從前襪爲大阪對華輸出之大宗、依官方調查、民國十九年日本襪之對華出口值金一百三十萬元、二十年値一百二十六萬六千元、其從大阪出口者、十九年値一百二十七萬六千元、二十年値一百十六萬一千元、去年出口額之減少、除上述諸原因外、中國製襪工業之大活動亦爲其一因、現在上海有華人製襪廠二十家、最近又有鉅商數名計畫設一大規模襪廠、資本定五十萬元、裝織襪機十二架、每日可出襪二百打、日襪製造者對此消息極爲注意、擬以全力抵制云、

海珠戲院 明晚演 覺先聲

連日公演劇目

三月十四號　注意是晚演通宵　是晚新劇大王出世

（日演）梅知府　薛覺先主演

（夜演）紅粉金戈　薛覺先主演

新戲猛劇　續演「萬里風雲」

十五號　（日）紫薇花對紫薇郎　薛覺先主演　（夜）璇宮艷史

十六號　因度新戲　日戲停演　（夜）新戲　無敵王孫　薛覺先主演

中國國民黨廣州特別市執行委員會訓練部通告

第十八號

爲通告事、本部爲籌備組織中國童子軍廣州特別市理事會起見、特製就中國童子軍服務員調查表、調查居留本市服務員確數、以便函請中國童子軍司令部領取選舉票辦理選舉事宜、經按址檢寄調查表並通告限文到二星期內塡寄部辦理在案、現查各服務員地址時有遷移、誠恐投遞未週、爲此通告周知、如有未奉到此項調查表者、須從速到部塡寫、以便辦理爲要、右通告

本市各童子軍服務員

中華民國二十年三月七日

部長程天固

新亞細亞月刊

研究邊疆問題與東方民族問題之唯一刊物

▷本期

插圖六幅

南洋與中國革命……胡漢民

中國邊疆之實況序言……戴季陶

日俄攜手與邊疆的危機……陳烈甫

印度革命的鳥瞰……陳大中

英法均勢下的暹羅……印維廉

英帝國主義鐵蹄下的南洋華僑……魏覺中

發行　上海白克路

編輯　南京成賢街

定價：每月一冊　半年一元

歡迎直接定閱

大衆　第六期

哥斯之死……本間久雄作

新俄的小學校……藏原惟人

隱形飛機（日本通訊）……洛麗川

江蘇黨聲（第卌九期）

其要目如次：時事述評：（一）蔣中正電請國府赦免政治軍事犯（二）閩變的逆殖鐵壁（同霖）（三）獎勵文來華講學（甦民）（四）德國總選結果與歐洲國際之前途（柴）論著：（一）歐洲官僚政治與厲行黨治（唐生楨）（二）……

天存堂賣地道參茸

實價不二

名震中外　參茸大王

壹號分份關東鹿茸片每份銀壹佰五拾元

二號分份關東鹿茸片每份銀壹佰元正

壹號分份三姓東茸片每份銀四拾元正

二號分份三姓東茸片每份銀式拾五元

三號分份三姓東茸片每份銀式拾元正

四號分份三姓東茸片每份銀壹拾五元

人參真補酒每瓶伍員正　每打五拾員

麋茸健康酒每瓶式員正　每打式拾員

自動電話一〇六〇三號

沙面有線電一一三一

總發行廣州槳欄路廿四號

天存堂參莊錢亮存啓

The G.E.C. your guarantee

EVERYTHING ELECTRICAL

火油水渣電船機

儉省燃料　馬力充足　堅固耐用　担保妥善　價格相宜

各江內河均可適用

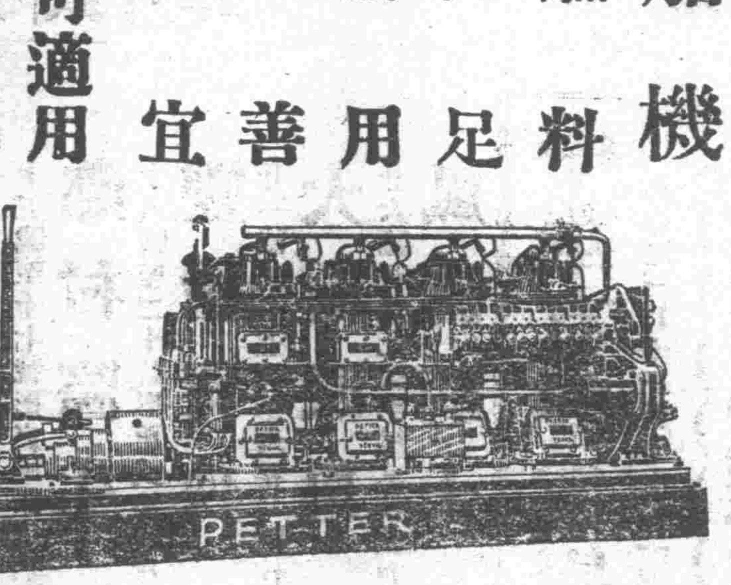

馬力由五至四百四

諸公光顧請移玉趾無限歡迎

長堤光樓英國通用電器公司白

自動電話一二七八三號

天龍　四三二

時事月報

三月號要目

改革省區之基本原理……張其昀

全國內政會議之使命（續前期完）……甯墨岑

蘇俄五年計劃中之軍備擴張……王兆俊

印度圓桌會議之前前後後……程方

今次的世界經濟大恐慌……楊晉豪

捷克斯拉夫之政治現勢……丁作韶

印度物理家乃門伽得今年諾貝爾獎金……葉蘊理

一月來之中外重要論言……蔣默掀輯

一月來之國內時事……蕭吉珊　劉迺敬

一月來之國外時事……衛挺生　雷海宗

什麼是三民主義文學？……林振鏞

夫婦兩面觀……金戈

徵求青年學生文稿（題目：失戀與失業那種來得痛苦？）

第六次圖畫答案懸賞

每冊二角五分

國內定閱　全年二元五角　郵費三角

半年一元三角五分　郵費一角五分

優待直接定閱照原價九折

國外定閱　全年七先令　郵費在內　半年四先令　不折不扣

特備禮券　全年二元五角　國外全年五元

南京鼓樓時事月報社出版

各地書局均有出售

承頂告白

本堂現頂受英德城外西門大街浸信會觀書樓全座經營書業、定于廿年三月廿四日交易、倘該書樓有欠到各界貨揭借滙會等項、暨華洋轇轕担保手續未清等情、請于未交易以前向該樓當理、一經交易之後、概與本堂無涉、特此登報聲明、以免後論

英城保生堂啓

社會童子軍團部籌備處啓事

敝團前因組織未妥、致所招團員未能舉行入學試驗、已來報名各團員、請帶備繳費收條、前來領回各費、一俟組織妥善後、再行登報徵求團員、此啓

籌備主任吳澤民

恭頌起擄

民等前在東莞滿涌鄉、慘被匪擄、蒙財政廳護沙大隊梁隊長、揭峯陳隊長、迪程隊長和、在番禺三沙地方起擄、呈由財政廳范廳長、轉交番禺縣陳縣長傳解回鄉、聚感激無既、謹登報鳴謝

黎朝光　亞橋　浩泉　等恭頌

萬方

專售影相藥料用品

香港德輔道中廿六號

本號專辦各國著名影相器具德國各種影相鏡千里鏡乾片藥料照像材料種種式樣舉凡皆備幷精工冲相晒相放大快捷依期不悞向在香港開設多年信用昭著茲爲利便各界人士光顧起見特設支店于廣州市一德路中倘蒙惠顧備極歡迎

廣州一德路中四一二號

自動電話一一三八〇一

老弱轉爲少壯　戒煙善法

致謝名醫郭寃墀

僕少患烟癖日吸八錢經戒多次每患不眠虛恐腹痛多病今次得郭醫生把三十年老癮安戒脫身體康健血氣大增衰老年齡特現返老還童之象辦事比食烟時加倍精神誠戒烟第一善法也將成績宣佈……戒烟說明書函索即寄

郭寃墀醫院在一德路三百五十四號樓上

許碧記恭頌

恭頌郭寃墀醫生花柳兒科治療神聖

鄙人誤染花柳白濁雜起痔疔魚口便毒骨痛數月不愈幸得一德路郭寃墀醫生治愈旬日告痊前月小兒患咳症初起傷風咳嗽發熱繼則血變藍紫色氣喘子扇動脉微虛脫幸得郭醫生挽救安全健壯登報以鳴謝

弟黎敬德偕男二蘇恭頌

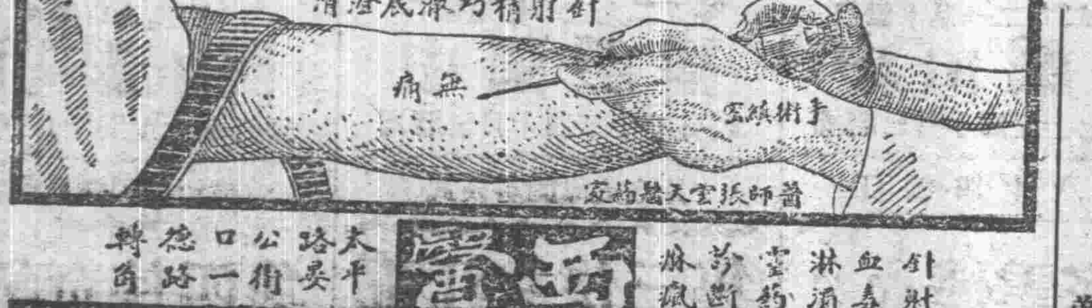

西醫 張雲天

針射血淋毒酒藥斷麻瘋

大平路晏公街口一德路轉角

培元解毒精治特血一劑

清濁止痛二三小瓶愈五角

胡漢民　鄒魯　范石生　李福林　楊蔗堪

鄒敏初　鄧彥華　李承翼　程潛　陳樹人

陳銘樞　林森　鄧文莊　徐紹楨　陳章甫

自動電話壹三三八壹號

張雲天傳十卌仟公校國際醫席譜經驗久書時名大國手巾

兵除少數駐紮關外、大半在露天野營、未住民房、買物皆用現錢交易、商人小販、莫不利市三倍、喜形于色、初記者偕西軍潘隊長等同軍出發、沿途士兵整隊前進、步伐整齊、精神飽滿、眞不愧爲革命健兒、至觀音山北向見有伕役荷鍋相碗、魚貫北行、道旁則埋骨壘壘頭足相連、田野間草色青青、時見三數農人執鋤耕作、三五茅舍、聚成村落、儼然一幅天然圖畫、久居都市突來鄉間、心曠神怡、精神爲之一快、潘則時下車向所部指示一切、車行七十里、至人和墟稍進飲食、旋易事再進、止于花縣之小埔鄉、夜宿于鄉中江氏家祠教導隊統監部中、十二日晨四時半官兵來賓紛紛起床、六時進早餐、軍旅生活甚有秩序、且頗覺有趣、若全國人民習慣此種生活、則東亞病夫之恥、不難于短期內昭雪、七時西軍先頭步兵由人和墟向西北進、七時四十分、東兵在花縣城南出發、記者擬赴兩軍支隊部探詢一切、統監部發給紅藍色臂章一個、并派車送往、得無阻碍、通過兩軍陣、途中遇進入陣地官兵、週身圍以樹枝、望之如五六尺高之柳樹、時兩軍飛機在天空飛翔、偵察敵陣、園樹枝蓋所以防敵機之窺見也、車抵花縣、東軍吳隊長已隨軍出發、遇某副官、據云、敵隊此次演習目的、在使演習員兵明瞭步兵與諸兵種連合作戰時一般要領、且在此嚴寒時節、亦可藉此鍛練軍人忍耐勞苦之精神、爲恐一般民衆不知此要目的、宣傳隊特發出告民衆七件事、一、本隊此次野操、是「演習戰鬥技能、不是「眞打仗」請不要驚恐、二、所放槍砲、有聲無彈、不會傷人、三、飛機投下「物件」不是炸彈、四、士兵一概野營、不住民房、五、軍隊行李、完全自携、絕不拉夫、六、本隊所到各處、公平交易、并不騷擾、七、演習作戰時、偶有損害人民種種者、照公平價格賠償云、九時離花縣南返、已聞槍砲聲隆隆、飛機聲轆轆、乃進入陣地觀戰、見各官兵對於射擊軍紀、異常嚴肅、指揮官之位置及態度、地形地物之利用、前進停止等、均按實戰動作、開進戰地、對于敵眼敵彈、亦能確實遮蔽、分進展開分散等動作、確能保持秩序與連繫、參觀人員、莫不嘖嘖稱贊、十時五十分、兩軍均已展開、隨即攻擊前進、砲聲甚密、殺聲震耳、十一時半演習中止、雙方從事整理戰線、並進午餐、午後二時許、繼續在龍潭墟、兩龍墟間激戰、但戰線延長、戰情難悉、至三時寄稿時止、槍聲漸遠、兩軍勝負、尙未得有眞確之報告云、

市民選在進行中

事務所十六日正式成立 事務員將委市府職員兼 約四月初旬可實行選舉 選舉地在中山大學禮堂

本市民會選舉監督林雲陔、自奉委後、業經委定伍伯良、黎藻鑑、黃謙益等爲總務員、積極籌備、惟因時間關係、尙未成立事務所、然其進行情形、頗爲市民所注意、記者昨遇林氏於石牌、特以此事詢、據林答云、兄弟（林自稱）自奉命爲民會代表市選監督後、業已委出伍伯良等爲總務員、籌備進行、暫設辦事處於市府、其他各科股職員、因時間問題、故尙未委定、將或委派市府各職員兼任、蓋以此種辦事處、係暫時之機關、且屬義務性質也、至於辦事細則、昨已擬定於下星期一（十六日）當爲正式成立、關於本市各團體選舉人名册、尙未具報、須俟事務所成立後、始即進行、緣本市各民衆團體、早經改組完妥、且集中一處、故具選舉人名册、稍緩亦無影响於進行也、將來各團體選舉人名册、遺報到所、經一度審核後、即可舉行選舉、本市交通如此便利、一星期時間、即可竣事、故不急急進行、而舉行選舉時間、最遲約於四月初旬、其選舉地點、則定於中山大學禮堂云、

唐紹儀定期就中山縣長職

省府派許崇清監督

新任中山模範縣長唐少川、自日昨由滬南下返粵後、業經抵省、與省府主席陳銘樞磋商完妥、故已於昨十一日晚乘艦遄返中山主持縣政、據省府消息、謂唐氏已定於本月十六日宣誓就職、聞省府已派定民政廳長許崇清前赴監誓、至黃前縣長居素因養病此間、未曾同往、交代事宜已交由第一科長程葆元辦理云、

李文範辭秘書長職

南京立法院邵副院長鑒、敬奉徵電、策及駑鈍、慚感無極、惟自顧輕材、深懼隕越、有負期許、除另文呈請國府准予辭去秘書長一職外、懇即簡賢接充、臨電不勝惶悚、李文範叩、文（十二）日、

陳淑子請胡赴美休息

去電中央要人望予力助其行

南京張靜江、吳稚暉、李石曾、蔡元培、戴季陶、孫科、王寵惠、朱培德、何應欽、劉蘆隱、馬超俊諸先生鑒、漢民旣已辭職、病又未癒、淑子以爲不宜久羈京師、致授人以口實、故勸其赴美休息、諸公皆患難之交、深望力助其行、庶可以息謠諑而安人心、陳淑子叩、侵（十二日）、

中行將改廣東省銀行

省府俟奉中央令後 即飭中行遵照改組

（專訪）中央銀行籌備改組已久、惟改組計劃、迄未奉財部核准、故未實行、現中央經已決議將該行改組爲廣東省銀行、聞省政府俟奉到中央令知後、即令中行遵照改組、至行長副行長各職、仍以沈載和楊建屛充任云、（廣）

王定華部由梧開武林

分防武林各屬

（專訪）八路直轄教導旅黃任寰、自奉命移防平南後、黃旅長即令所部第一團張之英部、開赴華猺象縣方面之觀音閣地方駐守、并令第二團會友仁部分防平南附近各屬重要地點、王定華部調赴桂省協防、分駐于武林一帶、警衛大河交通、王團已於十二日開抵梧州、旋於十三日全部開向武林進發、以便分防各屬云、（毅）

簡訊

▲廣西善後督辦署參謀長陳適、日昨由港乘輪回省、此行在省逗留一天、各事辦理完竣、準今（十四）日晨由省仍復乘輪赴港、大約在港尙有數日勾留、始克偕張桂軍代表上省云、

▲第六十三師自籌組教導隊後、計選入隊者達六百餘人、昨據該隊主任陳師語記者稱、教導隊於日昨已籌備就緒、經於九日正式成立開課云、

▲第六十二師二四六團長巫劍虹、昨由汕回省、辦理私事、一俟事務完竣、即隨同香師長返防潮汕、

▲第十九路軍六十師長蔡廷楷、日前由興國前方、派遣軍需處科長王棉等數人回省、料理後方事務、王等十三日卽往師部後方、謁主任陳福初、報告一切、並辦理一切事務云、

▲整理廣州電力公司委員會、定於本月十六十七兩日修理河南過海電線、停止供給河南方面日電兩天、

▲廣州市茶居工會、昨十二日開票選舉、查是日到會代表一百六十餘人、市民訓會派定黃宗京到場監選、下午二時開會後、隨投票選舉、計理事十二人、監事四人、直至夜深十二時許始散會、

中日綜合繪畫展覽會

分期在東京大阪舉行

大阪訊、中日綜合繪畫展覽會、搜羅中日兩國現代第一流名畫、與元明清時代之逸品、決于四月二十六日至五月二十日間在東京、五月二十三日至三十日間在大阪、分別舉行、定名爲元明清名畫並中日現代聯合繪畫展覽會、在大阪係依府市商會後援、由中日協會東洋協會大阪分部等斡旋、我國方面、蔣主席與胡漢民戴季陶王正廷王伯羣馬福祥諸氏均被推爲贊成員、及滬杭蘇諸地收藏家張載陽顧鶴逸狄平仲仁潘山諸名家亦允出品、張顧諸氏等並擬親携出品來日、關蘇臣氏允以珍品「虛齋名畫錄」及所藏逸品陳列、又平津方面、李石曾與溥儀徐世昌高凌蔚張志潭靳雲鶚潘復王揖唐曹汝霖胡惟德熊希齡江朝宗諸氏、亦允陳列所藏逸品云、

青年會舉辦之兒童幸福運動籌備忙

十六日舉行開幕禮 屆時敦請名人演講

長堤青年會、舉行第五屆兒童幸福運動、經定於本月十六開始、現爲期不遠、各部均積極籌備、或趕搭棚架、或製造圖表、或籌備模範、或徵集材料、或採訪儀器、各皆忙於工作、該會舉行此項運動、概關于兒童健康之原理、及婦女應知之常識、爲父母者不可不蒞臨參觀、並聞舉行開幕典禮時、請名人演講初生嬰兒管理法、孕婦衛生、小兒衣服、普通傳染病、預防法、家庭醫學常識、肺癆防禦法、肉沙眼病及防預法等、各界均可自由赴會聽講云、

廣州騎術會決定于本月十五日舉行、屆時如非傾盆大雨、則決不展期云、

明日賽馬

非傾盆大雨則決不展期

石牌賽馬會、現値

卓別靈到柏林

受民衆歡迎 并將經俄至東京來中國一行

十二日上海電、電影明星差利卓別靈、昨日抵柏林、受民衆熱烈歡迎、據彼對訪問者謂、將遊莫斯科、途經西伯利亞往日本、希望於下月底可抵日本東京、此後將往上海及中國各埠云、

今日播音秩序

廣州市政府無線電播音台 CMB 波長四百四十公尺

正午十二時開始播音、下午零時二十分廣東造林運動演講、請程局長天固及張錫綸先生演講、一、占妃唱再入桃花、二、薛覺先唱盲公自嘆、三、陳非儂唱陶三春遊園、四、子牙入唱漢鍾離渡牡丹、五、佩珊唱亞均、二時休息、六時繼續播音、六時十分、廣東造林運動演講大會請侯過鄺嵩齡兩先生演講、一、梁以忠唱古靈精怪、二、瓊仙唱禪房憶別、三、張王京女士唱「關盼盼」、四、梁以忠君唱「琴心怨」、五、梁以忠君張玉京女士合唱「歸來燕」、六、西樂、九時停止、

▲今日因稿甚多、社會新聞暫停一日。

轟動東亞 婦孺皆知 武俠大成之 機關香艷 集名片 明星徐琴芳范雪朋 之大傑作

荒江女俠

一二三四五集

由三月五日至廿五日在中國戲園連續放映

廣州廣西會館管監委員會啓事

爲通告事、本會館今年二月八日同鄉大會選舉職員事、經呈奉市黨部民衆訓練委員會指令第五〇一號內開呈悉查該會選舉手續不合、仰即暫緩候解決可也、此令又奉訓令第一〇〇一號後開各種人民團體、概須依照現行法令從速辦理、改組及發中央明令通飭遵行在案據呈前情該會迄未遵辦復于二月八日同大會違背黨令擅自選舉殊屬不合除指令着暫緩交代外所有一切改組事宜仰即遵照前令并由原屆職員依法辦理呈報候核不得延抗切切此令各等因奉此除遵辦通告外特此登報通知

新亞酒店開派股息紅利廣告

定國曆三月十五日開派第一年度（即十八年份）紅利及第二年度（即十九年份）股息、請各股東屆期于每日上午十時至下午四時携憑息摺到本店賬房領收是荷

頂盤聲明

本公司頂受舊甯水公司全盤財產業于二月二十六日交易清楚其舊甯水公司之債權債務經將頂價交該舊公司所負照議決案分配償還俟後如有轇轕情事概與甯水土布有限公司無涉特此聲明 甯水土布有限公司啓

中華有聲電影院

△國曆三月十三至十七日一連五天映

（甜女郎蘭絲嘉勞的）甜蜜蜜（呂倫露英落力拍演）

情蜜蜜，意甜甜，願作鴛鴦不羨仙！一顆心兒甜勝蜜，兩家恩愛把愁捐；你看她－眉黛綰青春，眼波頻流轉，梨渦艷，臉霞生；舞來簇新的姿勢，出落得蠻腰嫋嫋，傳出柔媚的心聲，好像是流水涓涓！觀衆們呵！請你倆携着甜蜜蜜的愛人一塊兒來－看看這些這些……那更令到你倆的五臟六腑腦海心田，個署了無限旭甜蜜蜜，－－－也願作鴛鴦不羨仙了！！！

下期放映威廉保和爾主演的 賭窟英雄 警世偉大聲片

△傲視全城三大巨製聯翩降臨：全部五彩巨片 菲洲霸王；梅禮士加非利亞近作 如意郎君；熱女郎嘉麗拉寶主演 春江花月

鄉村醫生 十八號至二十號影勇武俠情片

雙槍奇俠 廿一號至廿五號影滑稽危險佳作

大鬧賊巢

風流騎士 廿六號至廿九號影精武俠義巨製

航空敢死軍

……這是對閻羅王起革命的大名作……這是犧牲救國的精神底大結晶

他們想死－他們愛死－他們不怕死－他們同死開玩笑－他們盼望死－他們樂意死－他們以死爲榮－他們視死如歸－他們求死不得－他們非死不可－他們爭先求死－他們死志彌堅－他們要痛快的死－他們要慷慨的死－總而言之。他們是不死不甘心－

十五號至十七號影哀感動人名劇

永漢戲院

永漢北路 自動電話一二一九〇號

展期十一號至十四號繼續放影派拉蒙傲視一切的戰事雄豪偉構「翼」而起比「翼」還偉大的凄艷名製光榮情侶「非胡利」及「奇利谷巴」合演傑作

新國民影戲院

下九甫西路 自動電話一零七四零號

國曆三月十三至十六日映 武俠機關肉感國片 殷明珠但二春合演 古屋怪人

十七日至二十日映 香艷趣情名作 娜馬絲拉主任 歌場艷影

明珠影戲院

長堤海珠公園前

國曆三月十二至十四日映 新異偵探佳片 離奇命案

下期三月十七日起映 聯華公司第三次絕塵出品 義雁情鴛 中國會寧氏王次龍 治艷女明星楊人綉 合演

南關影戲院

永漢南路

國曆三月十一至十四日映 六大明星合演傑作 大學生活寫眞彩色歌樂對白聲片 好消息

下期三月十五至廿一日映 大明星李門奴花路三次傑作 全部對白奇情哀艷聲片 艷曲凡心

一新戲院

西關十八甫馬路

國曆三月九日至十三日映 六集紅蓮寺

下期三月十四至十七日映 揭破上海社會黑幕 最新義俠社會寫眞鉅片 勇士救美記

模範戲院

西關十一甫馬路

暫停放映，安設R.C.A.聲機第一套聲片就是：美國霍士公司全體明星全體樂隊大傑作 大名片『新霍士歌舞團』

中山戲園

自動電話一二九二四號

國曆三月十四至十七日映 江湖四十八俠 火燒雲家莊 四集 明星胡珊羅克朋大傑作

（下期放映）江湖四十八俠 四破蓮花菴 五集 明星梁賽珍羅克朋傑作

中國戲園

自動電話一二九二五號

國曆三月十四至十七日映 武俠香艷偉大名片 荒江女俠三集 徐琴芳賀志剛空前傑作

（下期放映）武俠香艷偉大名片 荒江女俠四集 徐琴芳賀志剛空前傑作

西堤影戲院

西濠口大馬路

國曆三月十四至十七日映 空前武俠門劍鉅構 飛劍奇俠四集 華婉芳葉娟娟傑作

下期放映 武俠艷情警世名片 山東鏢客 李少華徐素影主演

台游藝場 影戲場 鴛鴦樓 全套 歌舞場 演蟾宮歌舞幻術團 舞蹈幻術數十餘種

天台 跳舞場（新派劇場） 陳剪娜何理梨 姑娘歌舞 少林武藝（技擊場）

嘉禾男女

戲院 十四日（秋聲班） 無敵王孫

戲院 十四日 王昭君

晉省黨部電請中央調軍離晉 并請撥鉅欵施放急賑

（太原通訊）省黨部前開第二十七次常會決議電請中央從速撥發在晉改編後各軍軍費、分別調遣屯墾或剿匪、即日開離晉境、並電請中央迅撥鉅欵到晉施放急賑、茲將二電分誌如下、

電一 中央執行委員會鈞鑒、竊查山西連年荒旱、比歲不登、米珠薪桂、人民生活、已極艱難、乃客秋敗軍、二十餘萬、退集境內、一切給養、多就地徵發、強取勒索、迄今半載有餘、人民日處水深火熱之中、沿邊各縣、多有傾家蕩產、典賣告罄、負老携幼、逃往他鄉、其災情之重、可以想見、現在駐境各軍、奉令改編、將次完竣、刼後災民、亟待來蘇、萬乞 鈞會轉咨蔣張總副司令、從速撥發改編各軍軍費、並分別調遣或屯墾或剿匪、即日開離晉境、以免國家養無用之軍、地方感多兵之苦、無任迫切待命之至、中國國民黨山西省執行委員會儉印、

電二 中央執行委員會鈞鑒、竊查山西當饑饉洊臻之餘、復遭空前兵刼、人民種種痛苦、迭經電陳在案、現值冬去春來、青黃不接、民間儲蓄、多被各駐軍隊、搜括殆盡、生計艱窘、勢將垂斃、滿目瘡痍、深茲憂慮、爲此電懇鈞會、轉咨國民政府、迅撥鉅款到晉、施放急賑、以重民生、而救涸鮒、無任迫切待命之至、中國國民黨山西省執行委員會儉印、

中央規定 黨部職員虧欵追繳辦法 如錯誤先警告准停止黨權 倘係舞弊則逕行開除黨籍

中央監察委員會、近查各級黨部職員、經手款項、經稽核後、認爲不合法、或錯誤者、間有發生、爲便於追繳起見、特訂定『各級黨部職員虧款追繳辦理』經該會第四次全體會議通過、移送中執會第一二八次常會議決公佈施行、昨經隨令頒發各省市黨部遵照辦理、茲探錄該項辦法如下、㊀各級黨部職員經手款項經稽核或復核後、認爲不合法不正當或錯誤應予追繳者由該黨部通知於一個月內如數繳還、㊁經通知後逾限未如數繳還者予以警告處分、㊂經警告後逾一個月尚未如數繳還者予以停止黨權處分停、如數繳還時則恢復之、㊃經停止黨權逾二個月仍不如數繳還者予以開除黨籍處分并行政府依法嚴追、㊄如因舞弊被追繳款項者、得逕予開除黨籍處分、并函政府依法嚴追、㊅以前應追繳之款項、待未如數繳還者、亦得用本辦法、㊆本辦法經中央監察委員會通過、送中央執行委員會頒佈施行、

中央規定 請求恢復黨籍辦法 如判決事實有不確實 可呈請中央重行審查 提全國代表大會追認

中央執行委員會、准中央監察委員會函開、『據稱秘書處 請規定關於黨員被永遠開除黨籍、或短期開除黨籍、倘未期滿者、請求恢復審查辦法、經第四次全體會議議決、查黨員經中央核准永遠開除黨籍、或短期開除黨籍、執行未滿期間如能証明判決處分主要事實或主要証据之不確實者、得向所屬黨部呈請轉呈中央重行審查、分別留候提出全國代表大會追認或判決、請查照公決執行』等由、經本會第一二八次常會決議、照辦在案、特分令各省市黨部知照、并轉飭所屬一律知照、省黨部奉令後、即轉知所屬云、※※※

八區黨部籌辦民衆學校 現已開始招生 四月一日開課

本市第八區黨部、昨籌辦民衆學校一所、各事經籌備就緒、現已開始招生、定于四月一日開課、茲將該校招生簡章、誌錄于下、（宗旨）本校以實施黨義教育、增進平民的基本知識技能、以適應社會生活、養成良好的國民爲宗旨、（校址）本市光復中路第八區黨部、（編制）本校遵照中央訓練部訓令辦法、以四個月爲一期、修業期滿、試驗及格者、由校給予畢業証書、其成績優異者、酌予獎勵、（學科）三民主義、字課、珠算、習字、常識、筆算、（學額）現招六十人、（年齡性別）凡年齡在十歲以上、五十歲以下之男女、在本市具確住址、及身家清白、由家長或管理人保証、或有職業之親友、或係本黨黨員介紹者、均得報名入校肄業、若有神經病及身體不健全者、不得報名入校、（費用）本會不收學費堂費、學生所用書籍文具、均由學校供給、（報名）報名時收保證金四毫、修業期滿時發還、中途退學者例不發還

永遠開除黨籍與開除黨籍之區別 永遠：係永遠屏棄之意 開除：乃三年以上短期 中央執委會通令解釋

中央執行委員會准中央監察委員會函、略開、關於南京特別市執行委員會轉請解釋永遠開除黨籍與開除黨籍、有無區別一案、經第四次全體會議決議、永遠開除黨籍、係永遠屏棄之意、開除黨籍係三年以上、無定期之短期開除黨籍、函請查照、轉令知照、等由過會、除報告第一二八次常會、並令知南京特別市執行委員會外、特通告各省市黨部知照、省市黨部奉令後、即轉飭各級黨部知照云、

市訓練部代辦童軍各項登記 自三月起至五月底止 登記後再測驗或口試

中國童子軍各項登記、經定期自三月起至五月底止、本市童子軍服務員登記、（童子軍及團部登記、則直接向司令部辦理、由市訓練發給表格）事宜、由市訓練部代辦、轉中國童子軍司令部核准、凡中華民國國民、年滿廿歲、而信仰三民主義、熱心爲兒童服務、（無下列情事者、A違背三民主義之言論或行動、B不遵守童子軍規則、C褫奪公權尚未復權、D有不良嗜好、E有神經病）者、均可聲請登記、聲請登記後、再行測驗或口試、即轉童子軍司令審核、至重新登記條例、尚未頒佈、聞中央爲利便起見、已決定於中國童子軍總會成立後方行舉辦、故現在登記期滿之服務員及團部、在未頒佈重新登記條例以前、仍繼續有效、不因此次登記而有所影響云、

中訓部電令各地 教育會准展期組織 展至本月底止

中央日前曾限令各地教育會、從速改組、或組織完竣、惟查各地教育會多未組織完竣、中央訓練部昨特分電各級黨部所轄教育會准展至三月三十一日前改組或組織完竣、省市黨部奉電後、即轉知所屬黨部遵照辦理、茲將中央訓練原電誌錄如下、銜畧、縣市黨部及特別市黨部所轄教育會、准展至三月三十一日前改組、或組織完竣、希查照、并轉飭遵照、中央訓練部眞、（十一日）※※※

市監委會昨開廿四次會議 兩宗數目准予核銷

廣州特別市黨部監察委員會、昨開第廿次會議、茲探錄各議決案如下、㊀據第六區監察委員張祖培呈、爲據所屬第三區分部等呈稱、本區執行委員會接收半載、尚未將收支概況報銷、請令飭屬區執委會將收支報銷、以重公帑、如何請決案、（議決）函市執行委員會查照辦理、㊁市執行委員會函送第一區黨部十九年十月份財政收支冊據、經稽核數目相符、如何請決案、（議決）准予核銷、㊂前次本會計呈報本會十九年十十兩月份收支數目、黃委員河澧審核、數目相符、如何請決案、（議決）准核予銷

各級監委會審查黨務通則

（廣州社）中央執行委員會、近查各級監察委員會、或監察委員審查黨務通則、前經中央監察委員會第一一次全體會議通過、由該會第五十八次常會議決公佈施行在案、茲准中央監察委員會函、經第四次全體會議決議、該通則第四條文修正、當經該會第一二八次常會議決照辦、昨特分行各級黨部轉飭知照、茲探誌如下、「各級執行委員會、每次決議案及每月工作報告、須按期送各同級監察委員會或監察委員、區分部應送區黨部執行委員會轉送監察委員、以備審查黨務進行情形、以資參攷、」

廣州市新聞記者公會通告

爲通告事現據會員劉曉東家屬報告劉曉東同志於三月十日正午十二時因病身故查劉同志任報界任職多年家無恒產孤兒寡婦身後蕭條依照會章第七條第三項應通告同人授以賻金一元（多送者聽）爲此通告務請於一星期內將該賻金送交本會庶務股員謝詠泉君代收彙送爲荷

廣州市新聞記者公會秘書處

中華書局 出版新書

文藝概論 錢歌川著 一冊五角

本書于總論藝術之後，再將文學，美術，音樂分章詳說。叙述詳明，而中肯綮，文章流麗，易於領會，實爲研究文藝者難得之入門書。

國語集解 徐元誥編 六冊 三元

此書係吉水徐元誥先生所纂。傳文以明道補音二本爲據，注文以韋解爲準；幷采識董氏正義，汪氏攷異發正，黃氏扎記，陳氏翼解，王氏述聞，俞氏平議，吳氏補注諸說，於簡端闕者補之，疑者存之。凡治斯學者，苟手是一編，即無疲於繙檢，昧於是非之弊，誠不可不讀之書也。

民衆常識叢書 徐澄 張保厚編 十三種每種全二冊八分 一冊四分

要做一個中華民國的健全公民，必得具備着必要的普通常識。本叢書編輯的目的，就是將十幾種普通常識，誠懇地介紹給一般民衆，使得窺見自然科學和社會科學的一斑。

十三種書名：

公德淺說　中國近百年史　衛生淺說
私德淺說　世界近代畧史　象氣淺說
本國史畧　本國地理誌畧　物理淺說
外國史畧　外國地理誌畧　化學淺說
生理現象淺說

民衆商業叢書 高伯時 吳雲高 編 八種 每種一冊各四分

經營商業，要有商業常識，本叢書編輯的目的，就是要介紹些商業常識給一般民衆，做他們一個誠懇的鄉導。

八種書名：

商業淺說　廣告淺說
商法淺說　陳列淺說
簿記淺說　貿易術淺說
運輸淺說　商業管理概論

國 伯林牌…紙烟

物質提高 加工料足 應值二毫 有無價值

中南烟公司

孔雀牌 樂府牌 **風琴** 種類繁多、製造精良

聲簧選用上品、風箱構造完密、快彈輕按、觸指發音、絕無漏音滯澀之弊、木料堅固、髹漆光亮、歷久如新、爲國產風琴中之巨擘、

另售口琴、手拉風琴、軍笛、喇叭、銅鼓等各種樂器、應有盡有、

樂器

商務印書館

商務印書館 出版

新書

西湖博覽會紀念冊 一冊 一元

此册蒐集西湖博覽會大會職員、會場全景、八館二所、及重要出品之攝影，凡七十九幅，用影寫版精印，裝訂成冊，蔚爲大觀。曾經到會參觀者，得此可留一永久紀念；未及參觀者，展覽一過，亦無異身臨盛會，藉當臥遊。

遊湖便冊 一冊一角

這本小册子專爲西湖遊客而作，內有西湖簡明圖、京滬杭鐵路行車時刻表、遊湖日程及四十頁的空白紙張。

中國交易所論（國立中央大學叢書） 楊蔭溥著 一冊 三元五角

本書首於交易所之重要理論：如交易所之意義、沿革、性質、利弊等，列舉無遺。次於本國交易所之概況：如交易所之組織、監督、委託手續、買賣方法、以及計算、會計等，詳爲列論。最後於吾國證券、標金、紗花、麵粉等交易實況，更分別加以極眞切之分析。

廣告學綱要（現代商業叢書） 蘇上達編 一冊 二元

本書計分五編：(一)總論，(二)市場，(三)廣告方法，(四)製作廣告之方法，(五)廣告之媒介。凡廣告學上一切學理，無不述及。所附廣告圖畫實例，多至一百數十種，皆加以批評的說明。

實業計畫水道要論 陳遵嬀編 一冊 五角

本書以總理實業計畫一書中之山系及水道爲綱，窮源竟委，詳爲叙述；更旁及於氣候、土宜、交通、經濟，而於國境河流之歷史，及海岸港灣之形勢，莫不瞭如誌之。

到田間去（東書叢刊） 湯爾和譯 一冊 二元

南滿洲鐵道株式會社農事試驗場者 本書於氣候、地勢、土壤、水利、地價、農業金融、農作物種類、耕種方法、蔬菜園藝、畜產樹木等，論列甚詳。

現代教育學說（現代教育名著） 一冊一元四角

B. H. Bode著 孟憲承譯 本書凡十五章，對於近今教育科學上諸學說：如教育目標；如課程編製中之統計法，活動分析法，心理的與論理的組織法；如教學中之設計法；如學習心理及智力測驗等，均有系統的探討。對於近世教育學者：如巴必德、查特斯、克伯屈、馬克馬里、施奈頓、商戴克等，均有精覈的坦白的批評。

現代教育方法（師範叢書） 一冊一元六角

舒新城編 本書係編者本其十數年來教學之經驗而成，共分十三章：第一章述教育方法的意義；第二章述教育方法的背景；第三章至第十二章分述蒙台梭利教育法，葛雷制，道爾頓制，設計教學法，學級編制法，測驗法及教育統計法；第十三章述創造中國新教育方法之途徑。

學校園林 一冊三角

畢卓君編 本書計分五章，於學校園與學校林之經營，及於學生之影響，反覆說明，而於園林之經營、管理及事務部之組織，均就實際方面立論。

(19:10)上

的器具混雜在獸類像：紅牡鹿，牝鹿，熊，馬，河馬，直齒象，野牛等骨骼裏以後，我們知道人類在冰紀以前也存在這裏了，因爲尋獲遺留這些東西的地層更早些。

埋葬在河流的沉澱物，大約是地下十二呎左右，在這個地平線上面，我們常常能看見古石器時代人類生活和工作的狀況。在這裏有很充足的燧石製造的兵器，他們所以需要這個的原因，在大笨象和犀牛的身上，便可很充分的表顯。我們若經過他們的工場的時候，便能看見更多的在他們巧妙技術之下的作品了，這些東西都是能適合他的名稱的。除了已完成的東西以外，還有很多粗糙薄片，成堆未加工的燧石和石鎚等。這些東西的遺留，很像這些聰明的小動物，爲逃避洪水的襲擊，而棄捨一樣。

由於這些燧石我們想起一件事了，在這些極早的燧石匠之中，或者有一個吧。當他看着火花從他打擊燧石的石鎚下面跳舞的當兒，人類歷史有一個超于一切的發明了，這便是得火的法子啊。

從這些燧石的發見，我們又能追溯人類技藝和需要進化的程序。最初只是沒有意思的破碎火石，而依照使用的目的，來揀選一些合用的碎屑石片。但其後由這些碎屑和薄片製造一定模型的器具，漸漸也能夠成功了。終之，武器的製造也發明了。這些有振作的動物，一向只能用石塊和棍棒來征服和捕獲極小的獸類的，現在不然了，恃着用燧石製的短劍斧槍叉等物，紅牝鹿和羚羊居然做他的俘囚物了；甚至那些可怖的巨象犀牛鬣狗鼯豹和猥也不能說完全沒有希望了。在古石器時代，那些用燧石的巧妙製造者實可以代表而無愧。

說到他們居住上面了，穴居在由河流或地下泉所發生的石灰岩穴裏，或者隱匿在岩石所遮蔽的崎嶇裏；不用說由火的防衛，那些細少的動物不敢近；而這個東西發明了後即很壯健的動物也很不利的。縱或然的予這些動物以一個幸運，即有時地質大變動，使人類再不能安穩的留在巖穴裏，而給那些動物佔據了去。但終於還是給回這細弱而狡猾的敵人的，在一切回復了舊狀，而經過一度驅逐之後。由這時候所遺留的食肉獸的骨骼看來，有些實在有很龐大的體積的，一隻牝鹿的頭骨，已經有兩尺長，其他像獅，刀齒虎等等比之現在所存在的，都大了很多。無疑的，古石器時代的人——那些狩獵者的俘獲物，是十分滿意的啊。

雖然他們的棲息所能很安穩的抵抗獸類的侵犯，但這絕不能說他們是很幸運因爲他們還有一個很威權的敵人，比之于獸類的侵犯，實在難于抵抗。當這個敵人突然的變得高過平時的時候，就是到來了；首先爲他攻襲的便是這些穴居的人。我們可以從淤泥的沉澱物裏，看得很清楚，古石器時代的人，受洪水驅逐的狼狽情形。他們遺棄了他們所有的附屬物，不特穿着的獸皮和其他的文飾物及獵獲的肉食一概遺棄，即使他作維護生命的物品——燧石製的斧和小刀也不顧及了。這件事在這個時候說來，自然是絕大的不幸。但現在地質學家能將以前的生活情形源源本本的說出來，也不能埋沒他的補助。因爲當洪水來的時候，人類都棄了一切而逃避，他們居住的洞穴爲洪水挾帶的淤泥和石塊封固了。這個很像特地留給我們開發的一樣，因此我們才可以在陰沉的有史以前的人類認識一下；我們可以知道他們製造技術發達的大概；我們可以由某物件某一時候發現最多，某時候漸漸加多或稀少，而測定某時代後的一個新種族及其生活的新情形。

從洞穴的發掘，我們可以決定人類曾經在這裏棲息過一個很長的時期，由于動物骨骼堆積的數量看來。在其間羚羊牡鹿和其他動物的骨骼很多，這些骨都給人類破碎了而吸他的骨髓的，也有些給火燒過。尤其多的是野兎的骨骼，因此我們可以想及這種動物一定是這時候的大宗食品。人類佔據在巖穴，由發掘的指示，曾經有過幾個間歇期。在間歇間都是給木炭及火爐石分開，在這些不同的巖層間的物品，都有顯明的進步，我們可知這時人類進化的速率了。火爐石上面常常有燒過或未燒過的屍體，這個或者就是人類捨棄了巖穴的一些原故吧，因爲我們很習慣的，找到一些洞穴裏的骨骼的堆積的豐富，實不能再容其他東西的，不用說給人居住。

他們——古石器時代的人對于燧石的製作，實已達一個很高的程度了。這便是一個極大進步的表示：不須要什麼機械的幫助，而由那些粗糙的燧石，居然能造成日用的東西，如葉形的矢鏃，和有很適合肩托的鎗頭箭頭或佩刀。那些薄片的燧石，更精巧的造成一個平面爲削刮獸皮的器具。有時有些透光的水晶，表面有些凹穴的，就用做工作燧石時的

鐵砧石或用做磨研顏料的石臼。實在是的，這些穴居人不只是一個勇敢的獵戶，同時也是一個藝術家啊。

我們從地層裏知道的次序，他們用燧石製造器具之後，就是用獸骨來製造，最常見的尤其是馴鹿的角骨，有時造成一枝槍頭，有時只造成一個簡單的尖鋒；有時且造成有鈎鬚的鯨魚叉；而更之特別的，有時用些骨頭穿一個圓孔而造成一個笛子。但這其間所製造的極精巧的還算他們用來縫綴獸皮的骨針——現在愛思基摩族(Eskimo)還有這樣的針留存——先選擇一枝幼細的骨，經過燧石製的刮削物剷刮之後，再用石砂來磨擦到很光滑，然後用銳利的燧石將牠穿一個圓孔，才算完成了。

雖然這些穴居的人類爲生存的緣故，無間斷的狩獵或努力于製造生活所必需的東西，而對于一切動物及天然的侵犯像風水冷熱及其他一切敵人，須作一個永繼的爭鬥。但他們仍不忘情對于生命的修飾，從地層裏所遺留的一串串的牙齒和海螺的殼及獸骨或象牙所製的徽章，我們可以很顯明的知道。據我們的猜度，他們女人的頸飾，或者會加許多人的注意。

因爲智識進步的緣故，使他們對于保持他們存在，覺得不甚艱難了。他們狩獵何以會無所得？而他們的種族又會給瘧病或熱病所侵蝕而漸漸稀少呢？都是使他們最懷疑的地方。因此他們就猜度有一個他們所不能見的仇人，在播弄一切。經過了一度思想之後，他們便定一個很巧妙的計策抵抗他的敵人，念咒和巫術便這樣起始了。因此我們常可以找到一些用鹿角造成的圭節，便是這時候施巫術時所揮的棍。

以前已經是說過了，這時代的人實不只是一個獵人，而也是一個藝家。在他們感覺到無聊的時候，惟一慰藉自己的方法，便是雕刻和繪畫。他們所用的題目，都是他們日常追逐的動物，無論在砂礫象牙馴鹿的角都有他們的作品，最初只是刻在他們的器具上面像刀柄斧柄等，但其後刻在象牙或骨上面，純用作粧飾品也有了，有時刻着單一隻動物，有時刻着一羣，有時刻獵狩動物時的情象，現在法國和西班牙已經發現十二個以上的巖穴，裏面的牆壁是由古石器時代的藝術家繪刻上一些東西的，所繪刻的大都是巨象，野牛，馴鹿，馬，及阿爾卑斯山和皮勒尼斯山(Alps And Pyrenees)的山羊，有時也有些魚類。有些是用黑，棕，或紅顏色繪塗着的。由于這個，我們可以對於這時代人類的藝術，認識一下了。

經過了古石器時代，便是新石器時代了。這裏雖然一切都進步些，但不能稱爲藝術家了。

(完)

月下的古堡

洪濤

月光如水的滿瀉着荒邱，
映照着古堡像靜死的寂寥，
我獨自流連此地，
靜穆地向着牠唏噓憑弔。

我好像到了古代的羅馬，
牠在我生命的靜水中激起了波流；
多少的世事隨着波流轉變，
只有牠呵，這古代的城堡驕傲的微笑。

微風陣陣的向着荒邱的枯草吹動，
喧囂的都市已遠離了這個古城，
此時只有我唏噓的嘆息，
此時只有蟲兒淒淒的哀鳴。

我實在不忍急遽的離開這裡，
我又不能不急遽的從牠的誘惑裡逃避！
月下的古堡呵，別了別了，
我是現代的人，我要生活在現代的都市！

※ ※ ※ ※ ※

律師 麥錦煌 黃耀森 李景唐 事務所 事務分所
大南路八號四樓 自動電話壹三壹三五 江門市西堤中華酒店

十日旬刊
第十五期要目
廣東藝術院議(十日一評)……漢光
魯迅論……方非
世界聞人素描……素子
舟過神戶(美行通訊之三)……琪
站在文學本身的立場否定無產階級文學……漢僾
書報介紹……應湘金易
入文科還是入理科？(中學生問題講座)……編者答
各書店各學校均有代售定閱半年四角全年八角
創刊第一集開始預定
總發行及通訊處 廣州市財廳前 神州國光社
每份銅元三枚

細語
第十六期出版
目錄
三個不連續的幻夢……自陰
關於「西線無戰事」……鷗弟
海上黃昏……丹青
熱戀(續)……鍾心見楊昌溪合譯
▲每份零售銅板五枚▼
▲本市各書局均有代售▼

前鋒周報第一至廿六期合訂本 發售預約
前鋒周報爲民族主義文藝運動最先的出版物。多數重要的理論的文字。大都包括在內。其中「談鋒」一欄。對於普羅文學。作有力的批評。無一篇不是警峭精幹。發行以來，轟動文壇。本出版部介紹文壇新潮及服務讀者起見。商得前鋒社同意。刊印第一至二十六期合訂本。預定二月底出版。定價每本大洋四角，郵費在內。書印無多。預定從速。
上海西門方斜路二百十號光明出版部啓

適合現代學校讀本
全國學生成績 新文庫 甲編乙編六冊 定價七角九角
全國學生成績 論海 六冊 定價九角
全國中學最大編 文衡 六冊 定價一元三角
最新言文對照 作文指導法 一厚冊 定價八角
初等言文對照 應用文範 二冊 定價三角
高等言文對照 應用文範 二冊 定價四角
白話言文對照 作文指南 二冊 定價三角
現代言文對照 作文初範 二冊 定價三角
繪圖重增白眉故事 幼學瓊林詳解 五冊 定價四角
初級小學國民適用 白話文範 二冊 定價三角
新主義初高等 文範 二冊 定價三角
言文對照初級高級 作文新範 二冊一冊 定價四角二角
言文對照高等 新論說 二冊 定價四角
許德鄰編 作文百法 二冊 定價三角
無師自通 書信文百法 二冊 定價四角
無師自通 作詩百法 二冊 定價四角
新式標點用法解 一冊 定價二角
新註 詩經白話解 四冊 定價八角
發行 中原書局 廣州永漢北路聖賢里

民智書局
高中教本
歐美教育史 日本大瀨甚太郎著 劉亮譯 定價一元八角
著者大瀨氏爲日本教育史專家，久爲國人所知。本書又爲氏十餘年關于教育史著作之結品。本書自上古之教育起，以迄于最近世之教育，爲最有系統之敘述。不獨各時代之教育思想與教育制度，有源源本本之追述，即教育上各種主義與世界著名之教育學者之學說，尤解剖詳明，此書實爲世界教育史料最詳盡之總匯，亦爲世界不朽之著作，此書迻譯至我國，尤爲高中以上教育史學程最難得之教本。
近世法學通論 日本三瀦信三著 鄧公傑譯 定價八角
國內關於法學通論之書籍出版者雖多，但非失之過舊，即取材太無系統，本書則爲法學通論最完善之教本，在日本風行已久，今更由著者加以增刪引用各項最新之法制與學說，內容尤爲完備，且取材豐富，分配適當，尤合於我國高中以上法學教授之用。
中央月刊 第三卷第三期 定價二角

健啖与健談
凡人腸胃旺盛而消化力自強精神抖擻而腦筋靈活者而人者不惟健啖而又健談蓋因胃口開而飯量增腦筋靈活而思想豐富可健啖與健談確有連帶之關係健啖可以壯身體活方能健談也
樹皮丸 功能健腦固精添生智
補脾開胃通便腸潤試服三三天飲食激增思想發達大便有序夜眠酣甜誠健啖與健談壯身之珍品也
樹皮丸 每瓶一元 每打十元
廣州總代理 老威普威大藥房
總發行所 上海五洲大藥房
各大藥房均有出售

目錄

宋代甯波之交通概況……夏定域
初期石器的使用者……張篤譯
月下的古堡……洪濤

No. 604

宋代甯波之交通概況

夏定域

㈠國際貿易概況 宋史食貨志：「開寶四年(西九七一)，置市舶司(按市舶司掌番貨海舶征榷貿易之事)于廣州，後于杭州明州，(甯波宋稱明州)置司，」(甯波置司在宋太宗淳化三年，見乾道臨安志卷二)凡大食，古邏，闍婆，占城，勃泥，麻逸，三佛齊諸蕃，並通貿易。以金銀緡錢，鉛錫，雜色帛，瓷器，市香藥，犀象，珊瑚，琥珀，珠琲，鑌鐵，鼊皮，瑇瑁，瑪瑙，車渠，水精，蕃布，烏樠，蘇布等物」。由此可見其時甯波商業狀況之一斑。

㈡外人之來往及居住 舉例如下：

(甲)高麗人 朱彧萍洲可談卷二：「元豐時待高麗最厚，沿路亭傳皆名高麗亭。高麗人泛海而至明州，則由二浙溯汴至都下，(開封)謂之南路。」按此指往中國北方情況，其赴南方，亦須經甯波，趙汝适諸蕃志卷上新羅國條：「新羅國，弁韓遺種也。其國與泉之海門對峙。俗忌陰陽家子午之說，故與販必先至四明而後再發，或曰，泉之水勢漸低，故必經由四明。」萍洲可談謂元豐時待高麗人甚厚，茲亦舉他文為証。曾鞏南豐先生集元豐二年有擬存恤外國人劄子，畧云：「臣昨任明州日，有高麗國界託羅國人崔舉等因風失船，飄流至泉州界，得捕魚船援救全度。從此隨捕魚船同力採捕，得食自給，後于泉州自陳願來明州，候有便船，却歸本國。泉州給與沿路口劵，差人押來。臣尋為置酒食犒設，送在僧寺安泊，逐日給與食物，仍五日一次，別設酒食，具狀奏聞。臣奏未到之間，先據泉州奏到奉聖旨令于係官屋舍安泊常切照管，則臣存恤等合朝廷之意。自後更與各置衣裝，同天節日，亦令冠帶，得預宴設。……欲乞今後高麗等國人船，因風勢不便，或有飄失到沿海諸州縣，並令置酒食犒設，送繫官屋舍安泊，逐日給與食物，乘數日一次，別設酒食，闕衣服者，官為置造，道路隨水陸給借鞍馬舟船，具析奏聞，其欲歸本國者，取禀朝旨，所貴遠人得知朝廷仁恩待遇之意。」惟是時高麗使者過境，路遣地方官吏，為數頗巨，或以答其迎勞燕餞之般懃歟？曾鞏南豐先生集有明州擬辭高麗送遺狀，畧云，「……高麗……陛下……收而撫之，恩禮甚厚。州郡當其道途所出，迎勞燕餞，所以宣達陛下寵錫待遇之意。……其使者所歷之州，贄其所有，以為好于邦域之臣，陛下加恩，皆許受之，而賚以用官為酹幣。……今其使數來，……贄其所有，以明州一州計之，知州通判所受為錢三十萬。……其使自明而西以達京師，歷者尙十餘州，當皆有贄。……」

(乙)日本人 宋會要(陳裕菁譯蒲壽庚考頁一六〇引)仁宗文聖四年十月條，「明州言，市舶司牒，日本國太宰府進貢使周良史狀，奉本府都督之命，將土產物色進奉。……」觀此日本人亦先抵甯波而後進京。

(丙)波斯人 開慶(西一二五九)四明志卷七樓店務地第三等地條，「自渡斯團止酒務營前」。按吳自牧夢梁錄卷十三團行條「市肆謂之團行者，蓋因官府回賣而得此名，不以物之大小，皆置為團行。」想此時波斯人在甯波必不少也。

(丁)眞里富國人，樓鑰攻媿集八十六崇獻靖王行狀：「眞里富國大商死於「明州」城下，囊齎巨萬，吏請沒入。王曰，遠人不幸至此，忍因以為利乎？為具棺斂，屬其徒護喪以歸。明年，戎酋致謝曰，吾國貴近沒，尙籍其家；今見中國仁政，不勝感慕，遂除籍沒之例矣。來者且言，死商之家，盡捐所歸之資，建三浮屠，繪王像以祈壽。島夷傳聞，無不感悅。至今其國人以深貫至，猶問王安否。」觀此南方諸國來貢亦必道鄞。

㈢沿海及內河之交通 其時甯波海口狀況，攻媿集卷五十八昌國縣(即舟山)主簿廳壁記曾記之：「……出定川鮫門山，水天無際，風帆迅駛。」南與泉州之交通，已見上引。至赴北洋，則姚寬西溪叢話云：「今自二浙至登州與密州(即青島)，皆由北洋，水極險惡。然有自膠水鎮三日而抵明州定海者。」

內江交通，則西溪叢話卷上云：「浮餘姚小江，易舟而浮運河，達於檇李。」

㈣民生狀況 鄞縣志卷七十市舶門：「寶慶三年(西一二二七)，明州郡守胡榘奏言：本州所處海濱，全靠海舶住舶，有司資回稅之利，居民有貿易之饒。」

附記：甯波為我國沿海商埠自宋始。本篇所述未詳，容後隨時增補。

初期石器的使用者

張篤譯

(譯自 A. Waddingham Seers B. A.之The Earth And Its Life之一節)

在歷史的黎明期以前的人類生活的情形，我們當然不能靠文字的記敍來知道了。不過我們仍能從別一件東西來踪跡他，這便是在他們變成金類製造者幾千年前用燧石造成的武器和一些家用的器具上面。自從我們能由這些東西——燧石製造的器具來踪蹟人類存在以後，歐洲西部人類發現期因此早了很久。但究竟這些用以踪跡人類生活的鄙過的火石，是原始人類的工作品還是天然力像風雨的侵蝕，水流的衝擊的結果呢，仍是一件爭論之事情。因為常常尋到這些削過的燧石的地方，人類的工作實不能在這裏從事的。這是很平常的事情，除了有種種證明的削過火石確是從牠組織嚴層衝擦成現在的形狀的以外，尋到這樣的燧石最多的地方，却是在河流沙石的沉積物裏。但是這便能夠說削成器具模形的燧石完全是天然力的所致的充足理由麼？這句話無論何人都不敢肯定。實在的，只在我們一個簡單的解釋之下這個理由便粉碎了。

地球的表面是一刻刻都繼續着破壞和建造。顯露着的山阜受日光風雨水流及種種化學作用的侵蝕和剝露而減了，雖然這裏說是減損，但同時破碎了的砂礫和石塊隨着水流而沉澱在河床上面。由這樣多的碎屑堆積着的結果，故很容易的將河床高起來。而且若地球內部的突變致平地忽然會聳為高山或隔為海洋也是很平常的一回事，在這種情形之下，隨着年代的增加，「滄海變為桑田」或「桑田變為滄海」自然很隨便的回復着。然則我們可以因為燧石製造的器具，多在河流的沉積物裏尋獲，就斷定不是古代人類的製作物麼？無疑我們可以從這些燧石製的器具來踪跡古代人類的存在和生活情形了。

當地質的世代顯示了現代哺乳類進化的情形以後，我們證實了歐洲的西北部曾經遭受過由熱的氣候轉變為溫和的氣候而終於受冰川蓋着的景況了。過去某一年代間，英國大部分曾經由沉沒在海平線五百尺之下復升起來。當時歐洲西北部的海岸線是伸到蘇格蘭和愛爾蘭以西大約六百尺，北海和英倫海峽自然是沒有了。氣候漸漸的變冷了。在這海平線五百尺以下的地層高起了以後，所以又埋在另一個環境之下；這是何等可驚的數目啊！一千五百尺至三千尺厚量的冰層，雖然這件事不能達到迷塞河(Thames R.)之南，而在英國東方諸城，我們可以時常見到由融化的冰川所遺留的碎石的四個不同的地層的。在這裏我們可以知道：冰紀的時候，這裏有一個溫暖的時期，使在冰勢力下面的彊域，遷移到北方去。

這其間有很大的發現了，在冰川沉殿的遺留物和冰期過了的河流的沉殿物間，我們時時找到遂石製造的器具的。但仍不能消滅這個辦論，是否人類能在這嚴寒的環境裏生存呢？假如是的話，則要論及他們能處在這嚴暴的場合的法子了。但不成爭論了，自從彼爾登(Piltdown)人類的發見，給與我們這個種族的原始人類的外狀，同時也找到一些燧石製

徵集沈定一先生遺稿

先生在家鄉之遺稿，現已編纂就緒，惟散在各地同志友人處之信件及文稿，實為煩夥，如有收藏，希於一個月內，將原文或抄錄，直寄浙江蕭山衙前，按類編入，以成完璧，原件即行奉還，特此登報徵集。

王華芬啓

上海光華書局

三月底止

贈送書券

辦法

三月一日起購書滿洋五角贈送實洋書券壹角

滿壹元贈弍角多購多贈照此類推

廣州雙門底

廣州共和書局代理

上海法學編譯社出版

郭衛編輯

刑法理由判解彙編

增訂再版

▲全書洋裝一巨冊 定價大洋二元二角五分▼

國民政府公布刑法。以時間匆促。未附理由。本編為刑法學專家郭元覺先生所編輯。并由立法院長胡漢民先生署簽。編者將暫行新刑律。及刑法第二次修正案所附理由。精密審愼。分列本法各條之後。閱此即可領悟立法意旨。所採前大理院。司法院。最高法院。判決例及解釋例。(司法院及最高法院之判解隨時收集增補)均按條集例。提要準確。前大理院判解。其中有已由該院自行變更者。有與現行刑法條文相抵觸者。有以同一名詞之解釋在暫行律可用。而在新刑法已變更其意義者。「如同謀及侮辱字樣之類」編者皆附以按語。詳為說明。此外有因刑法變更。其判解無條文可歸者。則列入刑法判解別錄。以備查攷。故關於刑法之判解。應有盡有。一覽了然。編末并附各種特別刑法。此書體制完善。功用適合。迥異其他坊刻。全書四百頁。用報紙鉛版精印。皮脊金字一巨冊。

廣州永漢北路李家巷內

會文堂新記書局發行

(最)(近)(出)(版)(新)(書)

國民日用百科全書 全書精裝一冊 定價三元六角

三◇一 各科常識問答叢書 全書錦套十冊 定價二元五角

新函牘分類大全 平裝四冊大洋三元 精裝一冊三元六角
現代百體尺牘大全 平裝二冊一元四角 精裝一冊一元八角
現代分類尺牘大全 平裝四冊一元四角 精裝一冊一元六角
酬世尺牘大全 平裝六冊大洋一元 精裝一冊一元四角
通用尺牘大觀 甲種十二冊一元八角 乙種十二冊一元二角
白話尺牘大觀 平裝三冊大洋一元 精裝一冊一元二角
新商業尺牘大全 全書六冊大洋一元
分類詳註新式尺牘大全 精裝二冊二元八角 本裝十二冊一元六角

男女交際白話信 全一冊價一元
新婦女書信 全一冊價六角
青年白話新書信 全一冊價一元
普通新寫信法 全一冊價四角
新潮流女子尺牘 全一冊價七角
實用寫信牘 全一冊五角半
寫信速成秘法 全一冊價六角
新體白話尺牘 全一冊價三角
初寫信指導法 全一冊價三角
高寫信指導法 全一冊價四角
課事必讀自薦尺牘 全一冊價六角
新時代寫信必讀 全二冊價五角

廣州雙門底

廣益書局啓

中學教科書

北新書局發行 廣州永漢北路

初中本國史 上下 楊人楩編 實價一元三角

本書根據教育部頒布之初中歷史課程標準編輯而成，編者於本國史有很深的研究，且富於教授經驗，故眼光之遠大，材料分配之適合，都高人一等，今舉其重大的特色如下：

㈠目標正確 (A)闡明中國政治經濟變遷之概況。(B)說明近世中國民族受列強侵畧之經過，以激發學者的民族精神，並喚醒其在中華民族運動上責任的自覺。

㈡取材新穎 (A)取材均以關於現代精神者為準。(B)關於歷代分合大勢，尤能扼要敍述，使學者獲得有系統的本國史的基本概念。

㈢插圖珍美 本書除必需的地圖外更插有多數歷史上的畫片以提起學者研究的興趣。

㈣註釋珍美 凡遇正文有需說明者均於一節之後有詳細註釋。

實驗動物學 中山大學教授 稽聯晉編 實價六角五分

動物學為實驗之科學，故實驗為動物學之主根，動物學而不重實驗，決無發展之望，而坊間對於指導動物實驗的書，尙付缺如，稽先生所著此書頗具主根之旨，因一書而具採集，研究及製作標本之三種基本智識也，且附插圖一百二十幅，尤足為研究之補助。

今日舉行三大學運動會
三方面俱有充分準備　蠡測實力以南大較强

（專訪）開華南體育史上新紀元的三大學運動大會、決於今日在香江嘉露連山南華體育會運動場揭幕矣、三方面俱有充分之準備、成績想有可觀、茲探得大會消息種種彙誌如次、

選手題名

香港嶺南中大三大學會各開全校運動會、選出擬列前茅之運動員、參加大會、其名單如下、（港大隊）李學良、何世昌、修利文、及皮、告山奴、鐵盛頤、卑架、晏打臣、胡維德、林文貝、馬君洪、黃道容、楊惠華、簡打、顏基本、陸錦棠、羅燦輝、施路化、李水木、蘇河、弼高維、合連篤、陳秉烈、華家梳、連忠介、修利文、（嶺南隊）劉燈、張官生、徐門燦、古鑑文、劉雲樵、麥國珍、司徒光、馬超壯、梁景平、黃樹邦、賈問祥、梁錦昌、張銓恭、區宏恩、張榮佑、盧觀怡、鄺英明、黃志強、杜樹楨、黎耀球、劉雲樵、劉順明、（中大隊）已誌前日本報、茲從畧、

比賽秩序

大會秩序、經三方面確定如下、第一日秩序、㊀百咪、㊁八百咪、㊂持竿跳高、㊃二百咪、㊄女子五十咪、（表演）、㊅跳遠、㊆八百咪、（公開）㊇推鉛球、㊈高欄、㊉四百咪、⑪女子擲鐵球（表演）⑫一千六百咪替換（公開）、⑬擲鐵餅、⑭女子百咪（表演）、⑮四百咪替換、第二日秩序、㊀一千六百咪替換、㊁女子跳遠（表演）、㊂低欄、㊃標槍、㊄萬咪、㊅香江男校替換（公開）、㊆三級跳遠、㊇高跳、㊈香江女校替換（公開）、㊉女子二百咪替換 表演）、⑪八百咪替換、

成績預測

此次運動會、三方面俱有好手、爭鬥定烈、惟就實力論、則以南大隊爲最強、港大中大實力、在伯仲間、徑賽一項、南大劉燈、麥國珍之短跑、或可望列前茅、中大莊甲民、港大李學良苟能加倍努力、亦可望佔回一席、高低欄南大劉雲樵、梁景平、爲個中翹楚、萬咪中大葉培南、有奪標希望、千五百咪王德應成績亦佳、實南大黃樹邦港大晏打臣之勁敵也、田賽錦標、除標槍竿跳高兩項、中大馬元亘可分杯羹外、餘則或爲南大囊中物也、女子表演、中大女將未參加、祇嶺南與港大比賽、未免減煞興趣矣、（漁）

警察又勝摩軒隊
結果爲五對〇比　馮昌祥射中三球

警察足球隊又于昨十三日下午四時、約沙面英兵艦摩軒足球隊、作友誼比賽於大佛寺球場、球証土瑞華、戰笛一鳴、開始接觸、水兵陣局、似頗整齊、惟鋒與翼、不甚靈敏、雙方酣戰約一分鐘、警隊上鋒馮景祥、將球盤旋、衝入敵方防線、將抵閘門時、用其掃把脚一踢、球則應聲而入、馮君先開紀錄、轉迅間、警隊左輔鄭仲德左翼楊升傑等兩人、又乘機將球互相交付、鄭仲德深入敵方、將球猛射、復中一球、剎那間、鄭仲德再射入一球、上半場爲三對零比、下半場開始、水兵隊以見敗三分、屢次反攻、詎料警隊後衛李天生、步步爲營、水兵隊終不能衝入警家第三防線、且斯時水兵隊員、亦畧現疲倦之色、警隊前鋒馮景祥、乘機將球連續射入二球、結果總成績爲五對零比、警隊大勝、茲將雙方陣勢錄后（警察隊）陳其松、尹賜福、李天生、楊升翔、黎維堅、彭志生、楊升傑、鄭仲德、馮景祥、梁全福、李廊偉、（英水兵隊）奇化利、地平利、卑勞、梯勞士、天士譚、修花、壁結、些非臣、各天、高化、

教部規定專科以上學校呈報手續
區別爲專呈分呈兩種　教廳令各校遵照辦理

各省市已立案私立專科以上學校呈報或呈請核辦事件、應由所在地省市教育行政機關轉呈、業經教育部去年第五四二號通令知照在案、惟已立案私立專科以上學校日見增加、往來文件、亦較前爲多、茲爲便於審查起見、依照各項事件之性質、區別爲專呈分呈兩種、嗣後已立案私立專科以上學校文件、除下列各事項應分呈所在地省市教育行政機關外、餘均專呈該部、省教育廳奉令後、昨（十三）日卽遵照辦理、分行各校知照、茲將已立案私立專科以上學校應分呈所在地省市教育行政機關之事項、探錄如下、一、私立學校規程第十三條所列各項、❶學校校務狀況、❷前年度所辦重要事項、❸前年度收支金額、二、教職員學生畢業生一覽表及其他與教育統計有關之事項、三、校董校長之更選、四、學院學系之增設及廢止、五、臨時發生與學校安寧秩序有關事項、

市師校員生籃球賽
學生勝教員

市立師範學校教職員籃球隊、與該校初中籃球隊、作處女友誼比賽、球証黃達鑑、常戰幕啓時、教職員隊聲勢頗大、酣戰數分鐘、左鋒莫耀𤣥、先開紀錄、入後教職員稍欠聯絡、且投射進攻、都頗遲鈍、結果三十對二十之比、初中隊奏凱而歸、茲將雙方績分列后、

（初中隊）（左鋒）文坤麟二　（右鋒）陳伯瑞十二　（中鋒）楊利強二　（左衛）金振輝二　（右衛）鍾錦棠十二

（教職員隊）（左鋒）周栽衍八　（右鋒）莫耀𤣥二　（中鋒）梁朝滙二　（左衛）張聯聖零　（右衛）譚孔鐸八

中大理科組織貴州採集隊
擬定採集計劃三月底起程　由技師何觀洲率隊員前往

（專訪）國立中山大學理科生物系採集隊、年來採集湘粵桂三省標本、已逾萬數、對於東南物產分布、漸得明瞭、惟黔省物產如何、自應進行搜集、以作比較、頃聞該系現決于廣東廣西採集隊外、復添組貴州採集隊、出發黔省域內之動植物標本、及調査各土著之習尚、苗族之生活狀況、定於本月底由該系技師何觀洲率同該隊員八人、首途前往、但黔中遠處西陲、山川修阻、關於進行事項、中途仍恐或致發生困難、因此該系主任昨特函請校長轉函貴州省政府轉咨軍事當局及令行教育廳、于該隊員抵省時、予以種種利便、幷令知各縣長、如該隊入境採集或通過、咨飭營警、隨時保衛及護送、聞該校經卽於昨日照轉貴州省政府矣、茲將該採集隊計劃書、附錄如下、

我國廣西北部及貴州南部、沿五嶺山脈一帶之物產、極少科學之調査研究、在學術方面、每行爲遺憾、生物系對五嶺山脈擬作一詳細之系統研究、曾於廣西猺山採集三次、湖南及廣東北江各採集二次、對于此地帶已漸明瞭、惟足資參考之貴州東南區域、至今茫然、現擬將組一隊採集貴州、特特該隊應盡任務、搜集區域、及需用經費、簡要陳之、㊀任務、（甲）搜集此區域內之動植物、以供研究兩廣湖南生物之比較、（乙）詳細調査此域內之物產分佈、及地土氣候等、著爲專册建設之基礎參攷、（丙）調査苗人風俗言語爲民俗學之研究材料、（丁）就採獲標本佈置一博物館於貴陽、或其他都市、一若本校之代廣州、湖南、西湖、曲江、各地所佈置之博物館、以爲文化宣傳之助、㊁採集路程及區域、現因內地交通不便、擬假道雲南西北入黔、南踞雲霧山、北登梵淨峰、更以支隊探控黔西北各地、㊂期間、假于三月底抵目的地、十月底返校、歷時八月、遇必要時、或更延長一兩月、（下畧）云云、（學）

市教局審查教科書
劃一私塾教本

本市各私塾所採用教科書、異常複雜、市教育局爲劃一教授起見、前經函本市商務、中華、世界各書局、將小學各種教科書提交該局、於今日舉行審查、待審查合格後、卽通令各私塾採用、以資劃一云、

中大學生工業考察團將出發滬寧
該校已函各地工廠公司介紹

（專訪）國立中山大學學生現組織化學工業考察團、決于四月中旬由粵起程赴滬、寧、無錫等地參觀各工廠工場等、昨十三日由該校特先函知會各地工廠公司云、逕啓者、現時國內市場外貨充斥、國民經濟日形枯竭、推其原因、實由於我國科學及工業未盡發達之故、本大學有工業化學一科之設立、無非欲悉心研究、以圖促進改善之方、惟是僻處一隅、對於長江工業情形、聞見隔絕、而得諸書本者、僅限於學理範圍、未免枯燥、茲有敝校學生十餘人、組織化學工業考察團、決於四月中旬由康辛元教授率領由粵起程逕赴滬甯無錫等地參觀各種工業工場、藉資借鏡、素仰貴廠公司執事諸君、熱心工業、敬乞不憚繁瑣、詳予指導、事屬國計民生、諒必樂爲贊助也、先此佈達、並候復音云云、（學）

改革中學之參考專刊
─『中學革命』─
中華職業教育社發行

上海通訊、中華職業教育社、近以國內中學教育、發現種種弊端、自應急謀澈底改革、因於其出版之『教育與職業』月刊第一二〇期、發行『中學革命專』號、詳列中學現時病態、推求前途險惡的情勢、以及過去學制的變化、各國學制的參考、意在廣徵教育專家的意見、期得一圓滿解決、幷以日本文部省於本年一月十日發布中學改革令、規定中學爲兩部、第一部完全爲職業科、養成職業知能、預備就業、第二部爲普通科、預備升學、但亦重職業化、實爲彼邦重大革命事件、因於前日分函各教育機關、教育家、喚起注意、幷擬續出專號云、該刊現已出版、零售每册銀三角、預定全年十册、連郵費銀一元、實爲研究中小學教育及職業教育有價值之參考品、

惠來教育會
已改組完竣

惠來教育會、於二月奉到省教育會文日快電、經卽遵令依照中央新頒教育會法、從事改組、爲全縣教育會員登記、於廿二至廿五等日期間、廿六日由縣政府派課長郭顯銓、協同教育會陳有方吳樹欣等組織審查會員資格委員會、妥爲審查、計會員一百零五人、合格者一百零一人、不合格者四人、卽將會員公佈、定廿七日假座縣立中學校開會員大會、由縣府派郭顯銓、縣黨部派吳樹欣前往指導、幷選定方乃斌、陳有方、吳樹欣、吳樹棠、陳紹虞、方少菁、方一鵬、爲幹事、吳蒸、方垂綸、吳欽韓爲候補幹事、該會已將改組經過情形、電達省教育會察核、並將該會章程名册幹事履歷等、分呈縣政府縣訓練部存轉備案云、

開明書店
學校教科書及參考書發售

編制最新　裝印最精　定價最廉

■國文
開明活葉文選　每册三角 合裝每册三盤
文法與作文　黃潔如著　六角
文章作法　夏丏尊 劉薰宇著　五角

■英文
教育部審定 開明第一英文讀本　林語堂著　精裝一元 平裝八角
教育部審定 開明第二英文讀本　林語堂著　精裝一元一角 平裝九角
教育部審定 開明第三英文讀本　林語堂著　精裝一元一角 平裝九角
英文文學讀本　林語堂著　一元五角
開明英文文法（上）　林語堂著　九角
開明英文選註　王文川注　每册三分至五分 合裝一元六角五分
歐美著名短篇小說　謝頌羔注　第一七角 第二八角 第三九角
原文譯注 姊姊的日記　哈提著 方光燾注　八角

■算學
教育部審定 開明算學教本（算術）　周爲羣著　上下各五角
教育部審定 開明算學教本（代數）　劉薰宇著　上下各五角
開明算學教本（幾何）　章克標著　上下各五角
教育部審定 開明算學教本（三角）　仲光然著　六角

■歷史
開明本國史教本（上）　周予同著　四角
開明世界史教本（上）　劉叔琴著　三角
[illegible]衆世界史要　劉叔琴編　六角
五卅事件　陳叔諒著　五角
五卅痛史　陳叔諒編　二角
濟南慘案史　李宗武著　一角

■社會學
社會學概論　劉叔琴譯　七角
近世社會思想史　波多野鼎著 徐文亮譯　五角
近世社會學成立史　劉叔琴譯　（在裝訂中）
人口問題概論　矢內原忠雄著 楊開渠譯　五角

發行所　上海總店 四馬路望平街口 電報掛號七〇五四　廣東分店 廣州惠愛東路　北平分店 楊梅竹斜街　遼寧分店 瀋陽鼓樓北

■文學
文學概論　本間久雄著 章錫琛譯　八角
文學入門　章克標 方光燾編　七角
歐洲近代文藝思潮論　本間久雄著 沈端先譯　精裝一元五角 平裝九角
中國文學概論講話　鹽谷温著 孫俍工譯　二元五角
日本文學 全一卷　謝六逸著　六角

■藝術
藝術概論　黑田鵬信著 豐子愷譯　精裝一元 平裝五角
現代藝術十二講　上田敏著 豐子愷譯　精裝一元五角 平裝一元
西洋美術史　豐子愷著　精裝二元 平裝一元五角
羅丹美術論　曾覺之譯　三元五角

■音樂
音樂入門　豐子愷著　六角
和聲學大綱　吳夢非著　九角
近世十大音樂家　豐子愷著　一元二角
孩子們的音樂　田邊尚雄著 豐子愷譯　五角
中文名歌五十曲　豐子愷 裘夢痕編　一元
中國名歌選　錢君匋編　一元
進行曲選　白慈先編　上下各六角
小學校音樂集　項嘯公 錢君匋編　五角
洋琴彈奏法　豐子愷 裘夢痕著　一元二角
口琴吹奏法　川口章吾著 黃涵秋譯　八角
名利網　沈醉了 陳[illegible]鵑編　三角
翠雞　沈醉了 戈眉山編　三角

■圖畫
西洋畫派十二講　豐子愷著　二元
活用透視畫法　黃涵秋著　六角
子愷漫畫　豐子愷作　精裝八角 平裝五角
子愷畫集　豐子愷作　精裝八角 平裝五角
抱一畫集　陳抱一作　五角
關紫蘭畫選　關紫蘭作　二角
之佛圖案集　陳之佛作　八角

■課外讀物
中學生文藝　中學生社編　八角
給青年的十二封信　朱光潛著　四角五分
學生學習法　孔好古著　一角五分
愛的教育　亞米契斯著 夏丏尊譯　精裝一元五角 平裝九角
續愛的教育　孟德格查著 夏丏尊譯　七角
木偶奇遇記　科羅狄著 徐調孚譯　精裝一元三角 平裝七角
寶島　史蒂文生著 顧均正譯　一元

能造成中學生偉大的人格祇有
能潤澤中學生枯燥的心靈祇有
能增進中學生必需的知識祇有
專以中學生爲對象的刊物祇有
凡是中學校的學生都不可不讀

中學生

本誌全年十册每册角半內倍大號一册每册三角國內預定連郵一元五角續定九折每人有勸學獎金希望在三月內預定本誌全年者加贈中學生文藝一册値大洋八角八分過期無贈

廣州惠愛開明書店　電話一三九七六

壹毫而沽
出品

榮華產生懶惰

不平等條約爲什麼要取銷

（慰我）

什麼叫做條約

條約就是國與國間的契約。人和人相交際。因爲某種事件。求遵守及履行的保障。常有某種合同或契約的訂立條約。

什麼叫做不平等條約

照字面看來不平等是平等的反面。不平等條約是與一般平等條約對立的。所以要明白不平等條約是什麼。最好先拿一般平等條約來看看是什麼東西。原來一般平等條約。就是同等的國家間履行相互間所協定的權利義務的一種契約。彼此互尊主權互盡義務的。不平等條約是以前政府把我國民押給外人所寫的賣身契。是列強束縛我國的。妨害我國的自由平等。關稅如不自主。我國永不能增加國庫收入。也永不能實行保護政策。以防阻外貨的侵入。而扶植我國幼稚的工商業。領事裁判權不收回。我國主權永受侵害。外人儘可在中國境內橫行。幹經濟文化侵畧及其他勾當。內政及司法的改革也無從做起。軍備權租借地租界等等不收回。那末。像五卅。沙基。漢口。及其他各地慘案。還可以時時發生。這就使中國人的性命無時無刻不在危險裡頭。所以中國人不想自救則已。不想恢復自由平等則已。如果要自救。要恢復自由平等。便須把不平等條約取銷。重訂雙方平等互尊主權的條約。

巡迴文庫的利益

巡迴文庫。又叫做流通圖書館。最初是美國創造的。他的方法。把各種書籍。陳列在車子上面。編製的方法。大畧和圖書館相同。這種流通圖書館。最少有下列幾樣好處。

一、建築圖書館。經費浩大。在中國商業不大繁盛的都市和鄉村裏。要創辦一間圖書館。很不容易。那巡迴文庫。只要一輛車子。載上書籍。就可以成立。一切建築費和管理費都可以免除和減少。這是第一種好處。

二、圖書館偏在一處。不能各處設立。巡迴文庫却週游各地。可以使各處居民都有閱書的機會。這是第二種好處。

三、圖書館地方。不及巡迴文庫容納閱書人的多。這是第三種好處。

四、圖書館每當早晨夜間假日。都停止閱書的時間。閱書的人。都覺不方便。巡迴文庫。却可以在休息時間前借給人閱讀。這是增加閱書者時間的好處。（桂紋）

改良農村的方法

中國是以農業立國的。國民多數的生活都是做農。所以農的優劣。對於我國關係很大。但是近年農業。一年比一年衰落下去。考這個原因有二。就是地主苛刻農民。農民不求進步。所以農業就漸漸敗壞。因而農村生活。便低劣下去了。

我們既知農村生活敗壞的原因。便要設法來改良牠了。改良的方法有四種。

一、經濟的幫助 組織賣買的組合。來便利農民賣買肥料農具。和其他一切農民的用品。和設立農業銀行。使農民可以用土地做抵押物。和借低利的款項。

二、農產的改良 我們應該時時勸導農民採選種子。研究肥料。改良農具。和預防害患等事務。農產品物。便可以日漸優良。

三、土地的改良 改良土地。開河濬林。和農業很有利益。可以增加農業的生產。又可防止旱災。水災。這些就要對於農業負責的人辦理了。

四、教育的救濟 在農村裏面。設立多些學校。這些學校。不收一切費用。教授那些耕作的常識給農民。和舉行種種的正當娛樂。來培養農民的旨趣。矯正農民的惡習。（立文）

何謂民衆教育？

（步）

中國以前的教育。可以說是與民衆隔離的。教育是教育。民衆是民衆。教育看不見民衆。民衆不需要教育。因此民衆的知識只是幼稚。民衆的思想只是落伍。這是必然的結果。直到近代。尤其是青天白日的旗幟滿地飛揚之後。民衆教育這一個名詞。纔慢慢地由秘密而公開。由細微而響亮起來。但是所謂民衆教育。到底是什麼呢。自然民衆教育便是教育民衆了。不過這樣的解釋。它的意義還欠明瞭。所謂民衆教育。即是注意一般民衆的需要而設施的一種教育。而且是以最少時間最少經費而辦成的。如民衆學校。民衆茶園等都是。這個定義。雖然不無斟酌的地方。但是比起民衆教育即教育民衆的抽象解釋。總要確切一點吧。

胎兒之長度

▷羅榮勳◁

若男子之精蟲侵入婦女每月一度排出之卵子之內。即發育成胎。其發育程度。因孕期之長短而異。普通常以胎兒之長短爲標準。是以觀胎兒之長度。即知懷孕期之長短。茲列表於下

妊娠月數	胎兒長度
第二個妊娠月	二·五公分 Cm
三	八
四	十一
五	廿五
六	三二
七	三八
八	四一
九	四四
十	四九

有聲電影何以會發聲

（燕）

自有聲電影成功之後。電影藝術便另闢了新紀元。無聲的啞片。現在可說是落伍了。因爲有聲電影。牠能在言語間去表情達意。總比無聲片之令人悶悶難解的舉動來得有趣。而對於一般擅於談話的聲音。歌唱者。又可大顯其身手。現在將其構造的內容。分述于下。

一九二四年秋法勒氏（De Forest）及卑靈（Bell）氏創製發聲電影。自經過了幾次改良之後。就成爲現在所用的影機。這機器與無聲機本沒有多大差別。其所不同的。就是增加一個發音器。一個擴聲喇叭器。和一個擴大唱機。是預備未開映及空餘時候奏餘興音樂所用的。第一部分是有聲影最重要的部份。牠的作用很奇妙。器內有強光的電燈。有聚光的透鏡。有一個光電池。和一組電能擴大器。因爲影片上邊緣。有疏密濃淡的條紋。這是發音的種子。當這片子經過強光的電燈盒時。電燈的光由那濃淡疏密的條紋通過。使透過的光做成不同的強弱及不同的振動射到光電池上。由光電池裏受到這光。就發生強弱不同及振動數不同的電流出來。這電流又用那巨力的電能擴大器。把牠擴大到幾萬倍。才達到裝在布幕後的擴聲喇叭器。所以所出來的聲。無論如何總是和劇中的動作一致了。這是機器的構造。今再把影片上的疏密的條紋。何以就是發聲音的種子的緣故寫出來。

據說攝影的時候。演員的動作是和平時攝影一樣。演員言語歌曲是同時攝演在片上的。牠與留聲機的蓄音不同。有聲機的蓄音。是利用電能的。有一種特殊的燈。名叫AEO管。中間的燈絲上塗有鹼土金屬氧化物。發光時候光力極強。幷且光的強度能夠依電流的強弱度爲極準確迅速的。有了這燈連在顯音器的電路上。當聲浪觸着顯音器。炭粒依聲浪的強弱高低發生變化。使AEO管所發的光起了相符的強弱及振動數。又用相當的裝置影片遇着這光。便變成濃淡疏密的條紋。這條紋就是影片邊緣的條紋了。

總之。有聲影片的成功。係聯合聲。光。電三種學理。製片時由聲變做光。使影片記出條紋。映出時由光變做電。由電的振動變做聲。如果我們明了這原理。我們看有聲電影的時候。就不會懷疑了。

▼法律問答▲

◎問 茲有乙疑問。懇爲解答。大凡一人爲他人所害而至於死。在通常應將該兇犯抵償被害者之生命。但今有多數人同時謀死一人。如仍依「殺人者償命」。則共行犯罪之數人。亦必爲被害者而喪其生命矣。若謂凡一犯罪行爲之發生。必有主犯從犯或教唆犯牽連犯等。但此所言者。皆出自多數人自動之犯罪行爲。自不能區別上列之犯罪者誰爲主誰爲從……犯矣。固然彼輩之犯罪行爲乃屬於二人以上共同實行犯罪之共同犯。但對於彼等之犯罪行爲。應處以何等刑罰始爲適法。抑仍以此共同犯罪之數人償被害者之死命也。若不然。而處此數人有期徒刑或無期徒刑。則與「殺人償命」之旨相左矣。（饒文源）

◎答 來函云云。皆因未看過刑法。故發生誤會耳。查刑法第二百八十二條載殺人者處死刑無期徒刑或十年以上有期徒刑等語。可知殺人者未必償命也。又依刑法四二條及四十三條規定。共犯與教唆犯皆處以正犯之刑。依四十四條規定。從犯減正犯之刑二分之一等語。至究竟犯罪者之爲共犯爲從犯。及正犯應處死刑或無期及十年以上有期徒刑。則由推事以職權審酌情形判決之。此中法理非短時間所能詳述。你現在係法校預科生。將來升本科時。自有教員講述也。（倪世清）

民族主義文藝論

民族主義文藝運動，成了目前中國文壇主潮。這本，便是唯一的民族主義文藝的論集，理論之充實，立場之正確，實爲中國文壇之一粘良書藥，所以，每個愛好文藝的青年，是不可不讀的，定價低廉，每冊只售大洋二角，以利讀者。

上海西門方斜路二百十號光明出版部出版
本市各大書店均有代售

合德銀行

總行 廣州市一德路

分行 江門 香港 上海 梧州

本銀行資本總額壹百萬元專營銀行一切業務利息優厚辦法完善交收敏捷地點適中如蒙惠顧無任歡迎

存款利息
三個月五釐 六個月五釐半 九個月六釐 一年期六釐半 來往弍釐 儲蓄伍釐 以上均週息計 特別存款另議

增設五元崇儉儲蓄會
月儲五元之少數期滿可得壹仟元之整金
年儲伍拾捌元之少數期滿可得壹仟元之整金
一次儲四百壹拾柒元之數期滿可得仟元之整金
各種詳細章程函索即奉
本行自動電話一一三三一 一六四一一

三那星

每瓶一百二十片可服十天
定價毫銀一元三角
愛世開洋行總經理
總發行
廣州三德洋行
一德西路四七四號
各大藥房公司均有代售

五天愈白濁

恭頌 一德西路仁濟街口對面美國醫學博士饒日章醫師。專以最新方法根治各種白濁。近又創用高週波透熱電療。可將致濁淋菌頃刻殺死。功效尤速。余患濁甚苦。他醫百治罔效。幸經此最靈醫法五日即得全愈。愈後並經証明斷根。因特鳴謝。

伍耀亭敬頌

譚大同

外科割症 花柳針射 專家

應用最新學理—治療奇難雜症
▲內外全科▲精醫花柳▲割症特長
保無痛苦—保無危險—限日全愈
維新南路門牌一七七 自動電話一零五零零
大同醫院

蘭味清香

天壽堂姑嫂丸
治婦女經期諸病不育 最好良藥

海狗鞭健腎丸

無論皓首青年腎部虛弱服一禮拜立奏奇效

總發行 香港德輔道中 十三行安樂商店 西堤大新公司 惠愛東長城藥房 長堤先施公司

血毒癬福音

獅標 血毒藥片
殺菌血毒藥片

獅標血毒藥片乃德國名醫賴迪氏發明屢次實驗無論血毒頑癬惡癬見有痕癢紅斑面熱耳紅皮肉浮腫虫行蟻咬毛髮易脫等狀花柳瘡疔各種毒症及皮膚瘡癩均掃滅無遺

大瓶七元 小瓶卅元

十八甫普威 永漢北老威 十三行安樂 大新公司 先施公司 十七甫仁壽 一德路任永雄醫所代售

獅標 革咳藥片

打破古今難治的久咳肺癆症有根本搜滅頑痰革咳的功能 每瓶壹員

代售 十七甫仁壽 十八甫普威 永漢北老威 大新公司 十三行安樂 一德路任永雄醫所

巨擘鹿茸王

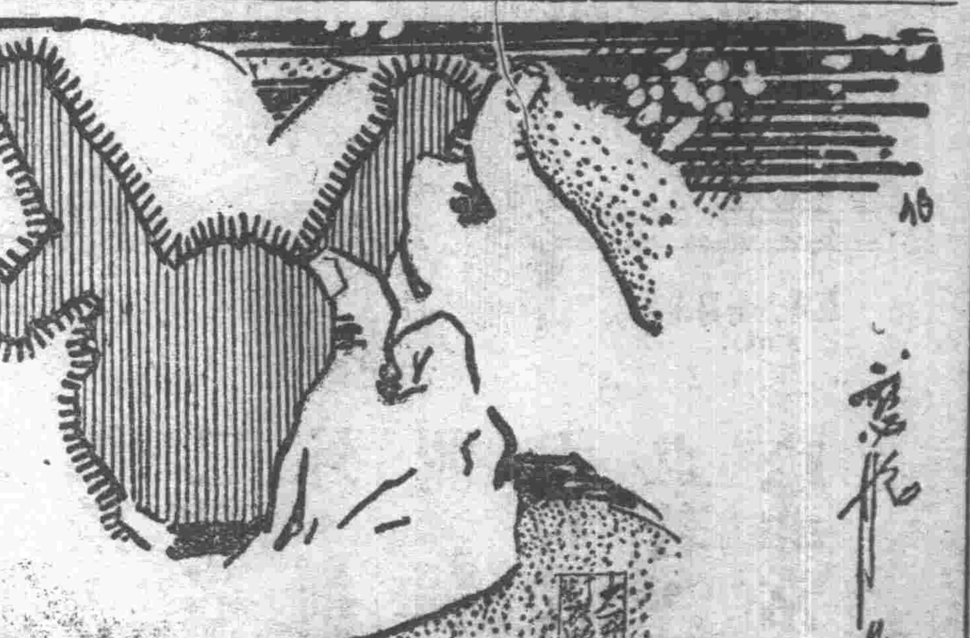

天良堂總行

廣州市槳欄路 自動電話一〇一六二九

各種人參野參大帮批發零沽一律歡迎

這時秋河正蒙着同種睡態，聽了這句話，微開着眼睛，看一看文亮的臉，又把眼皮連接起來，帶了微笑的答：

現在連女人的鬼影子都沒有，還說結什麼婚呢。

你把胆子放大些，目標降低些，我想女人是很容易拿得到的東西。

你已經找到了幾多個。秋河仍然閉着兩隻醉眼的駁問了一句。

我：我是另外一件事。

如果你是女人，或許容易辦到。

………

他們靜默說一忽

呀，說了通宵，到底離不了女人二字，不要再提起來啦。文亮說了這一句，好像是做這段話一個缺憾的結束。

哈！話頭不是你引起的嗎。

啊！天很亮了，我們應該睡了吧，下午你還要下船哩。好……秋河很醉倦的應了一聲。

夜裏蠶蠶睡眠的時間，都給他們的談話佔去了。他們把談話打斷之後，互相緊緊的堆在一起，臉兒相偎着，迷迷的進入睡鄉了，這秋河經過汕埠，原想找他的愛友談一兩天，安慰他和文亮闊別了這一年來的落寞與懊鬱。可是一會面後，一方面因爲文亮的強留，一方面却是自已不甘輕輕的離別，一天，兩天，好像一個流落在笑罵的社會中，忽然回到他的情人的懷裏一樣的留戀着，一直過了八九天的光陰，停到昨兒晚上，才決定今天動身到廣州去。真的，他覺得匆匆的別了文亮，是再傷感也沒有的事情。

算起秋河到廣州的時，足足已二年長有餘了。在這兩年當中，他的故鄉不曉得經過了幾回滄桑，尤其這一年來，受了兵匪迭更的蹂躪，刼掠，殘殺，人民的生命，簡直和蛛絲草芥一般的飄忽微弱，擾亂得鄉民沒有一片安寧的時刻。後來他們看見形勢日漸緊迫，一般有膂力和機警的男女們，都離家散宅的各人逃難到外方去尋求生路，只剩那些老弱幼稚的不幸者，留守着這個村落。當他接到了這個消息之後，知道地的家人已先後分發到南洋去了，祇留着他的母親義不容辭的和一個剛剛兩歲的弟弟，看守着他那位鬢白的祖母，起初他本想冒死去迎她們出險，可是不久廣州的某報上，已載該縣交通，四處均已斷絕，而且說大隊匪徒都窩藏在他的故鄉，因此他就不敢回去，天天只是在煩繚憂慮中過活，跟着人家過那悠長的時日，到了這年的暑假，才得他那僑居在南洋的堂兄寄來的一封信裏說家鄉已漸安靖，叫他可回去看看家人。第二天早上，他就急忙搭船到汕埠，翌晨又轉船望向故鄉去了。

行近鄉家，跑進大門，看見他的祖母母親們安然住在家裏，相會之餘，不禁滴下了些悲喜之淚。他從他的母親的話中，聽了許多可恨可驚的往事，心裏覺得像一個胆怯者坐在一隻小船中，遂着洪濤一沉一躍的那種免不掉的悸懼的心，有時覺得酸痛，有時又覺得舒張。他又聯想到那些骨肉親情離散的鄉人，和那些還給人夢戀着的槍刀之下，荒邱裏頭的臭骨，他覺得人類畢竟是醜惡殘酷的動物。

他在家裏和和樂樂的住了一個多月，因爲學校快要開學了，不得不回到廣州去。可是他一想起廣州，一股冷氣忽然撲到他的身上，使他冷得透骨。他想家裏兩位老人沒有一個男人可以奉侍，一旦再有了變故，又不知怎樣是好。他覺得這樣的捨棄她們而去，良心上的苛責，使他的清淚連珠般的跳出眼眶來。

他離家後的第二天，船抵汕埠時，正是一天初秋的早晨，海面像玻璃般的平滑，一排一排的征帆，滿孕着朝陽的赤炎，密密的在這大玻璃板上縱橫交織，紆緩的顯示出十分清閑自在，好像別在一個世界裏。幾隻海鷗飛繞着那商船的尾邊。塡鎮在江面的洋艦，甲板上，着了白制服的水兵，三三兩兩，用那兵式操的步武，向前向後的踏着。像是感到生活的無聊，殺氣消盡的在攝取大自然的美妙。汕埠對面是礐島，幾疊溫穩舒和的青山，在嶺東的秋天，是顯出蒼鬱蔭鬱。山根兒，一層一層的樓房，和在那萬綠叢中高挺出來的紅屋，給人多一種優美的幻境，悠遠而和平的鐘聲，挾在清晨的涼風裏，弛放着那江中船舶的客子的焦勺的心波。他這時依着船欄，好像聽不見搭客上岸一種擠擁和那苦力招挑行李的噪雜的聲音，儘管看着這散布宇宙的如畫的景物，把昨天離家後的重壓的心緒放鬆了許多。臨到大家已經走空了他才轉過身來，持起那件放在身旁的皮篋，慢慢兒走上碼頭，叫了人力車，坐在上面，一搖一擺的

晨鐘

給他拉到旅館去。開好了一間單床房，急忙拿出一本日記，査一査他的朋友文亮的住址。他心裏充滿着高興和急迫。他想看一看別了的文亮近況怎樣。他想重溫着他們舊日的友誼。他覺得自從在廣州和他分別以後，他一個人住在那兒是再寂寞也沒，這回順道經過汕埠，非找到他痛痛快快的談了幾天不可。

他出了旅館門，在馬路上注心注目的跑着，過了好幾條馬路，才找到了他的朋友所住的的那一條小巷。他跑進去，問了幾家人家，他們都把腦袋搖了幾下。他感到無限的失望悲哀。他再把日記上的地址詳細看了一下，又回到巷口去看一看巷名，再返進去望一望門牌的號數，明明一點也不錯。然而他再沒有勇氣開口去乞問，他覺得這裏頭的人家，對於這位客人有的很駭怕，有的的眼光像很注意着他。他這時把來時的興彩掃得乾乾净净，快快的跑回旅館去。

回到了旅店，通身的汗水已經會流行了。胸部好像變得如一段堅實的木塊，呼吸也有些窒息。正午貓虎虎的吃過飯後，仍在想法子去找尋他的朋友，他老不相信他的朋友的住址會給他弄錯。想來想去，祇有試寫了一封信去，此外沒有別的法子，他寫完了信，叫伙計送去，隔了一會，伙計的答覆也是說沒有此人。他茫然若失的倒在床上。他想起作客的孤子，旅途上的單零。他想起家裏的祖母和母親。他又在怨恨女人，怨恨朋友。他又想到對於文亮的親匿和過去的友情的溶和。他感到目前的悲哀。他煩惱着他們中間的友誼爲了時間與空間的關係，或許會給第三者奪去了。這種種悒鬱的心緒，都交集在他的腦裏起伏奔騰着。同時也和文亮的過去的歷史從他記憶中挽回來。

（未完）

侯芳銘

空谷長號

大空起狂風，
把我吹送，
飄蕩在空中，
我心驚悸，
我眼朦朧，
一霎間我從昏夢中驚醒，
睜眼瞟望西東。
我發現我在深谷裏，
週遭盡虛空。
俄而聽得禽鳥歌唱，
流水淙淙。
我於是抖起精神，
細辨水聲的來踪。
呵！那不是深淵，
深淵西溢出來的清流奔湧！
前面更有青山，
佳木秀麗而葱蘢！
我樂極忘形，
我在崖石上狂跳，
我在空谷裏長號；
石壁上過轉來的回音，
在谷口坳中繚繞，
也好像在雲端。
這回音呵！
多麼清越美妙！
我的神氣浩然，
心情高傲。
來時的舊路呵！
我決不回頭尋找，
向你囁跳；
如今獨佔了這山谷，
但願在此逍遙，
在此長號。

和平製藥公司啓事

我國產業不振經濟落後故所製新式貨品之原料每多仰給外洋已成國內工業之通病無可諱言而與外國訂購原料俱係以金爲本位年來金價飛漲誠出人意外者計自昨年起由加二三至加六七敝公司藥品化粧品成本既高未嘗起價此中痛苦不言可知矣現目金價且達至加倍似此不特皮費全虧而且成本不能化算雖有巨資亦難長久支持故於萬不得已決將化粧品及治蚊香定於二月十五號起一律照原價加一計算以此推計不獨無利可圖仍未能盡維血本誠恐忽起太萬防有窒碍是以勉爲忍痛暑起些少耳至於藥品價值其中彙有本國原料況屬救世治病之品現擬暫仍其舊

惠顧諸君幸垂察焉

港粵和平製藥有限公司啓　四五日

頌揚

恒和堂易沃林馳名恒和丸惡癬聖藥

鄙人李三全別字少珍三十七歲四會岡嘴鄉人經在省垣黃沙傭工不幸沾染惡癬奇症經延中醫診驗誤餌瀉藥手足立見麻痺改用西醫打針以致面部垂腫自愧有失觀瞻迫得辭工歸里幸逢鄉鄰瑤頭吳伯棠所述曾染惡癬得廣州市光雅里新街易沃林恒和丸施治全愈經登報表謝云云俯領之餘即寄購丸香服立見奇功今獲全愈殊深感激無以爲報特綴數言登報以鳴謝悃

李三全恭頌　三八日

鷓鴣菜重要宣言

宏興藥房主人張思雲發明之鷓鴣菜能治小兒百病能使嬰孩肥壯曾經政府化驗註冊認爲功效優異特許發售無論何人不得假冒及影射否則稟官究治依法懲辦玆併由民國十九年十二月份起所有封鷓鴣菜盒外之蜡紙及包鷓鴣菜之內紙均印有發明人張思雲肖像爲記現有假冒及影射買者注意

每服壹毫　每盒四毫半

自動電話一三六七八

廣州市一德路　宏興藥房謹

久咳成癆

煩劇之咳嗽最易傷肺日久遂爲癆菌所侵查治癆必愈之藥迄今外國醫藥界尚無發明目下幸有肺病專門醫師唐拾義久咳丸直接有化痰革咳之功間接有保肺防癆之效正本清源最爲可靠

總發行 下九甫 父子大藥廠

永泰正十字油公司

贈畫

贈送乳姑圖名畫

乳姑故事、久稱奇孝、本公司爲提倡家庭教育保存道德起見、特聘最負時譽之畫家、繪爲圖畫、繪事傳神、印刷巧妙、不可多得、

（贈例）

買上海太子餅五毫　送壹幅

買正十字油壹員　送壹幅

●展期十天●勿失機會●

永泰正十字油公司發兌

總行廣州一德中路

天佐堂的麗參精

津津然，確是麗參的滋味！

迥非凡比！

天佐堂向持商業道德，統辦人參鹿茸，珍貨鐵價，誠實無欺，久已馳名中外，創製麗參精，尤復功效卓著，靈驗非常！

提防影射　請認裝璜

廣州光復南路（即打銅街）

自動電話一零六弍三

太平南路將飛電版

海輪邂逅

侯達

我沒有實地接近過女體，也沒有情場閱歷；所以要我如小說家般地作筆靈活的有條不紊的陳述，自然不免自愧笨拙，無從落筆。

簡單地強襲人家的口吻地說來：我所遇見的，便是一個「冰肌玉骨」「嬌小玲瓏」的十三四歲的年輕女郎。至若她穿的衣裳是怎樣的適當時髦？她的舉止吐屬；又怎樣的和諧溫雅？那自然非我的能力所能描畫。

因爲她的父親是我從前的先生，所以我們便很有理由互相親近。

輪船慢慢地移到吳淞口，我們都一路跑出甲板，依欄眺望。我問她和她抱着小妹妹的名字以及許多話，她溫柔的聰明的一一回答。氣笛振動着我們的耳朶，抬頭見那對面的火輪漸向旁邊駛過，於是我笑着說：「你看！這兩條船眞有趣，一碰見了就跑得格外快。」她也溫笑地答：「兩個速率，加在一起，怎麼不會更快呢？」又遙指着江邊的風物，問這是中國版圖的什麼地方。

兩足漸覺得有點酸疲，便回到房裡，她不願和其他的人在客廳裏看叉牌，也走進我房子來。

我抱了她的小妹妹，他却在那裡翻閱我的同伴W太太所有的歌譜，有時且清脆地唱起來。門口又走過我同鄉友人的小孩子，她忘招呼着說：「進來哪！阿(?)妹！許久，沒有聽到家鄉話，大家談談，多開心啊！」這幾句話隱約打動我的心絃，使我更感到少女的天眞可愛：可是這小女孩子終於是未受教育的鄉下傻瓜，只嘮叨了幾句，便又離開了。

我本來多少曉得她的家庭狀況，便問她：

「你有幾位妹妹？怎麼你的父親偏喜歡你，時常帶你在一起？」

她說：

「我的姊妹很多哩，不過全都嫁了；只我和小妹妹留在家裏。而且那也不過是湊巧罷了，不算什麼偏私。家鄉的慣例，你總可以知道，長女應該留着幫助母親和照顧弟妹。」

這普通的慣例，我眞的沒有留意，我覺得有點慚愧了！我又問：

「那末，你不是長女嗎？」

她隨着答：

「我剛纔不是說湊巧，我的大姊死了，二姊又不育，所以還得留在家裡。小妹妹呢，她是我繼母生的，因而也就沒有嫁。」

我又笑着說：

「你父親不是頭腦很新的留學生？怎麼——早就把兒女定了婚？不怕你們往後埋怨？」

她也微笑地答：

「有什麼辦法呢？一個小孩子要多人工和米飯？」

我暗佩她也留心到這一點，瞥眼又看到隔廳對室的她的年輕母親，便問：

「你的繼母待你好不好？是不是和你從前的母親一樣？」她似乎帶點淒默似的說：

「有什麼好不好？人人都差不多的！和從前的母親比？一樣？那你想是世界上會不會有這樣出奇的事？」

沉寂片刻，她又找着歌譜唱起可憐的秋香來，並且說：

「我在S埠的時候，還扮着神仙姐姐裡頭的平等表演過呢，不過那時年紀過小一點。」

說着又突然地問：

「剛纔阿(?)妹不是說你的夫人在南京嗎？是不是：她的相片可以不可以給我看？」

海輪邂逅……………………侯達
人類的故事…………………李光裕
空谷長號……………………侯芳銘

我對於剛才信口糊說的小女孩子似乎重生了一種無名的嫌惡，忙接着否認：

「她是鄉下的傻瓜；曉得什麼：，在南京不過是我的弟婦。」她沒有注意似的又嘻嘻地對我發笑並且拿了歌譜走近我的身旁溫藹然地問：

「記得不記得！潮州過了是什麼地方？」

我說：

「是不是說松口？」

她搖着頭，更清楚地申明：

「不是，我問的是潮州下去的大地方。」

我詫異地答：

「怎麼她竟都不知道？潮州過了不是汕頭？」

她愈笑得不能閉口地，把小掌向我的頭部猛拍了一下；並且加上一句說「汕頭嗎？我怎麼不曉得？」（『汕』字按客音與『柵』同即耳光之謂也。）我豁焉地笑了，而且在我的心頭尙還得着一種異樣的快感。我又故意和她玩笑：

「你的父親給你定婚哩，你有沒有知道？」

出乎意料之外的，她坦然地答：

「曉嗄，他怎麼知道？我許給了姓董的，」

我反覺得有點爽然，但也勉強怡顏作笑說：

「眞的你許給了人家？有沒有得你的同意？我們B縣的女子總喜歡說尊重自己的人格和自由。」

她依然嬌憨地像煞有介事的婉辯：

「有什麼相干！女孩兒家的！已然是父親的主意，也好隨隨便便；算就這是始終都免不了的事。」

說完却又斜轉秋波美容可掬地接着更正：

「你怎麼這樣相信？我騙你哩！我剛才不是說過我是長女應該留在家裏」？

不可思議的，一種淸溫的漣漪又迴盪我驟寞的心湖。

最後她問我有沒有書借給她看？她覺得小說很有趣。

一

二

我因爲皮箱是綑得緊緊的，而且也想不到有她適當看的書，只好似有心似無心的說：

「待我拿出來；不過你也很怕暈船的，大概都不能夠看」。

末了，她抱起她的小妹妹，表現一種似乎應該有的道歉：

「小孩子眞不識羞，總愛把人家的東西吃得精光」。

走出房門，掉回美目微笑地說：

「H先生，得暇也請到我房裡談談。」

船已跑出了汪洋大海，風浪雖然並不怎麼大，頭暈暈的總不能起來。我有時還勉強掙扎到船頭，看看磅礴飛濺的浪花和換換清新的空氣；但嬌弱的她總蜷臥深房，不越雷池一步，——雖然讓我怎樣的只在濃碧的海宇中和迷茫的寒星裏，引盼延跂，靜待遙臨。輪船快要靠S埠了，她又忙着起來準備登岸。趁她的爸爸和媽媽還在打疊行李，又抱着她的小妹妹到我房裏來，她說：

「向你借書，怎麼不給我？幾天來眞悶得辛苦！」

無限的愧恨屠罩我心頭，深悔在上海沒有帶得相當的禮物給可愛的女孩兒歡喜歡喜；便強笑着說：

「好，約到了C城，再賠償你吧！你喜歡什麼東西？」

她自然不願沒來由地要人家的東西：

「到了S埠還怕沒有書買嗎？什麼東西也可以買得到。」

氣笛响了最後的一聲，旅店的夥伴，都如潮如蜂的擁上船來。那時我的朋友也從甲板跑回，照顧行李；她依依不捨似的向我們說：

「別了！大家這次的遇，又不知幾時才能再見啊？」

我們送她和她的父親到船頭，再候廿分鐘，那玲瓏的嬌影隨着她父親魁梧的軀體，漸漸地在那海堤對向的街口迷胡消失。

人類的故事

李光信

一夜放着光亮的電燈，已還出淡薄的精氣，房子裏的黑影，漸漸的逃也似的不知跑向那兒去了。大宇已開了天門，地面上再起始着叫囂，那朝天的窗兒，神速的跑進來灰白的晨光。那時從那白紗帳子裏，斷斷續續的傳出一種怠緩的聲音來。

你想幾時結婚呢？文亮依舊在那似醒似醉的狀況中含糊的問着。

表＝解　說＝明

教育部審定註册

中學地理教本

最適用者唯此圖

上虞屠思聰著

中華最新形勢圖

初高中學　適用地理教本　教師講授　無須另翻他書參考
學生自修　領會最易　檢查最便

內容　正圖三十二幅　插圖一百另三幅
說明廿餘萬言　附加表說十大頁

完善無比

▲編制最新穎　圖表最準確　調查最精詳　資料最豐富▼

本圖出版以來。極受各地學校歡迎。因是銷數旺盛。乃有逐次從容改正之機會。不似舊版相摭塞。最近又經屠思聰先生悉心改訂。凡民國二十年一月以前。國民政府命令應行興廢地名均已完全修正。毫無錯誤之處。國民政府教育部審定之地圖教本。全國只此一種最爲適用。敬請需用地圖諸君。在選購之先。詳細審核。以免誤購他種錯誤舊本也。

彩色精印　一大厚册（定價二元五角）特價毫洋一元七角半（寄費八分五釐）

加贈建國方畧圖一幅　上海世界輿地社出版

廣州　永漢北路　世界書局發行

大東書局　1931年的新貢獻

現代青年最需要的讀物：

青年指導叢書

指示人生修養的途徑促成青年應有的努力爲青年謀出路完全從實際着想　不務空談！

青年讀書指導　潘文安著　一册二角半
青年自修指導　竟掄濟著　一册五角
青年升學指導　潘文安著　一册五角
青年服務指導　潘文安著　一册三角半
青年職業指導　潘文安著　一册四角
青年經濟獨立指導　謝菊曾譯　一册六角

實價大洋九折
合購全套特價大洋弍元弍角

現代學生

震動全國學界的唯一雜誌
突破同等刊物的最高標準

長期撰稿者姓氏
蔡元培　胡適　孟壽椿　郁達夫　徐志摩　沈從文　劉大杰
趙邦鑠　陳之佛　余楠秋　趙景深　章依萍　明耀五　汪翰章
周長憲　劉仲平　葉之蓁　倪貽德　鄭振鐸　張資平　江小鶼

內容　指導學生生活　貢獻世界學術

預定全年十册　大洋一元五角　△郵費在內▽

廣州　永漢北路　大東書局發行

都錦生絲織風景

首推都錦生的絲織風景！

廣州發行所
永漢北路壹零四號

粵漢鐵路廣韶段三支線行車時刻表

三水至石圍塘

站名	一 旅客列車	三 客貨列車	五 旅客列車	七 客貨列車	九 旅客列車	十一 客貨列車	十三 旅客列車	十五 旅客快車	十七 客貨列車	十九 旅客列車	二一 客貨列車
三水開		上午六點二五分		上午九點三〇分		上午一一點二五分			下午二點三〇分		下午四點二五分
西南到		六·三六		九·四一		一一·三六			二·四一		四·三六
西南開		六·三九		九·四四		一一·三九			二·四四		四·三九
走馬營開		六·四八		九·五三		一一·四八			二·五三		四·四八
獅山開		六·五六		一〇·〇一		一一·五六			三·〇一		四·五六
小塘到		七·〇四		一〇·一〇		一二·〇四			三·一〇		五·〇四
小塘開		七·〇六		一〇·一二		一二·〇六			三·一二		五·〇六
上柏開		七·一九		一〇·二四		一二·一九			三·二四		五·一九
羅村開		七·二五		一〇·三〇		一二·二五			三·三〇		五·二五
街邊開		七·三一		一〇·三六		一二·三一			三·三六		五·三一
佛山到		七·三九		一〇·四三		一二·三九			三·四三		五·三九
佛山開	上午六點三五分	七·四四	上午九點一〇分	一〇·四八	上午一一點三五分	一二·四四	下午一點三五分	下午三點一五分	三·四八	下午四點五〇分	五·四四
橫滘開	六·四二	七·五一	九·一七	一〇·五五	一一·四二	一二·五一	一·四二		三·五五	四·五七	五·五一
點頭開	六·四六	七·五四	九·二一	一〇·五八	一一·四六	一二·五四	一·四六		三·五八	五·〇一	五·五四
奇槎開	六·四九	七·五七	九·二四	一一·〇一	一一·四九	一二·五七	一·四九		四·〇二	五·〇四	五·五七
譚邊開	六·五三	八·〇一	九·二八	一一·〇五	一一·五三	一·〇一	一·五三		四·〇五	五·〇八	六·〇一
謝邊開	六·五六	八·〇四	九·三一	一一·〇八	一一·五六	一·〇四	一·五六		四·〇八	五·一一	六·〇四
三眼橋開	七·〇一	八·〇九	九·三六	一一·一二	一二·〇二	一·〇九	二·〇二		四·一二	五·一六	六·〇九
五眼橋開	七·〇六	八·一四	九·四二	一一·一七	一二·〇六	一·一四	二·〇六	三·二四	四·一七	五·二二	六·一四
石圍塘到	七·一〇	八·一八	九·四六	一一·二〇	一二·一〇	一·一八	二·一〇	三·二八	四·二〇	五·二五	六·一八

石圍塘至三水

站名	二 客貨列車	四 旅客列車	六 客貨列車	八 旅客列車	十 客貨列車	十二 旅客列車	十四 客貨列車	十六 旅客快車	十八 旅客列車	二〇 客貨列車	二二 旅客列車
石圍塘開	上午七點〇〇分	上午八點〇〇分	上午九點〇〇分	上午一〇點三〇分	正午一二點〇〇分	下午一二點四五分	下午二點〇〇分	下午二點四〇分	下午四點〇〇分	下午五點〇〇分	下午六點〇〇分
五眼橋開	七·〇五	八·〇五	九·〇五	一〇·三五	一二·〇五	一二·五〇	二·〇五	二·四四	四·〇五	五·〇五	六·〇五
三眼橋開	七·一〇	八·一〇	九·一〇	一〇·四〇	一二·一〇	一二·五五	二·一〇	二·四八	四·一〇	五·一〇	六·一〇
謝邊開	七·一五	八·一五	九·一五	一〇·四五	一二·一五	一·〇〇	二·一五		四·一五	五·一五	六·一五
譚邊開	七·一八	八·一八	九·一八	一〇·四八	一二·一八	一·〇三	二·一八		四·一八	五·一八	六·一八
奇槎開	七·二二	八·二二	九·二二	一〇·五二	一二·二二	一·〇七	二·二二		四·二二	五·二二	六·二二
點頭開	七·二五	八·二五	九·二五	一〇·五五	一二·二五	一·一〇	二·二五		四·二五	五·二五	六·二五
橫滘開	七·二八	八·二八	九·二八	一〇·五八	一二·二八	一·一三	二·二八		四·二八	五·二八	六·二八
佛山到	七·三五	八·三五	九·三五	一一·〇五	一二·三五	一·二〇	二·三五	三·〇三	四·三五	五·三五	六·三五
佛山開	七·四〇		九·四〇		一二·四〇		二·四〇			五·四〇	
街邊開	七·四八		九·四八		一二·四八		二·四八			五·四八	
羅村開	七·五四		九·五四		一二·五四		二·五四			五·五四	
上柏開	八·〇〇		一〇·〇〇		一·〇〇		三·〇〇			六·〇〇	
小塘到	八·一一		一〇·一一		一·一一		三·一一			六·一一	
小塘開	八·一三		一〇·一三		一·一三		三·一三			六·一三	
獅山開	八·二二		一〇·二二		一·二二		三·二二			六·二二	
走馬營開	八·三〇		一〇·三〇		一·三〇		三·三〇			六·三〇	
西南到	八·三八		一〇·三八		一·三八		三·三八			六·三八	
西南開	八·四〇		一〇·四〇		一·四〇		三·四〇			六·四〇	
三水到	八·五〇		一〇·五〇		一·五〇		三·五〇			六·五〇	

(駁輪由石圍塘開往西濠口及黃沙)

開往西濠口站	開往黃沙站
上午七點一五分	上午七點一五分
八·二五	八·二五
九·五〇	九·五〇
一一·二五	一一·二五
下午一二·一五	下午一二·一五
一·二五	一·二五
二·一五	二·一五
三·四三	三·四三
四·二五	四·二五
五·三〇	五·三〇
六·二五	六·二五

(駁輪由西濠口及黃沙開往石圍塘)

西濠口站開行	黃沙站開行
上午六點三〇分	上午六點四五分
七·三〇	七·四五
八·三〇	八·四五
一〇·〇〇	一〇·一五
一一·三〇	一一·四五
下午一二·一五	下午一二·三〇
一·三〇	一·四五
二·一〇	二·二五
三·三〇	三·三〇
四·三〇	四·四五
五·三〇	五·四五

時刻表

粵漢鐵路廣韶段行車時刻表

下行 第十五次混合列車	下行 第十三次混合列車	下行 第十一次混合列車	下行 第一次旅客列車	站名	上行 第二次旅客列車	上行 第十二次混合列車	上行 第十六次混合列車	上行 第十四次混合列車
			開 上午 8.00	韶州	到 下午 4.00			
			到 8.25 開 8.30	馬壩	開 3.35 到 3.30			
			到 8.55 開 8.57	烏石	開 3.05 到 3.03			
			到 9.06 開 9.08	大坑口	開 2.54 到 2.52			
			到 9.33 開 9.35	沙口	開 2.27 到 2.25			
			到 10.12 開 10.14	河頭	開 1.48 到 1.46			
		開 上午 7.30	到 10.35 開 11.05	英德	開 1.25 到 12.55	到 下午 6.20		
		到 — 開 7.53	到 11.26 開 11.28	波羅坑	開 12.34 到 12.32	開 5.57 到 —		
		到 8.19 開 8.34	到 11.53 開 下午 12.03	連江口	開 12.07 到 下午 12.02	開 5.31 到 5.21		
		到 8.54 開 8.58	到 12.24 開 12.26	黎洞	開 11.41 到 11.39	開 4.59 到 4.54		
		到 9.18 開 9.23	到 12.45 開 12.47	橫石	開 11.20 到 11.18	開 4.34 到 4.32		
		到 — 開 9.33	到 — 開 12.55	昇平	開 11.10 到 —	開 4.23 到 —		
		到 9.44 開 9.54	到 1.05 開 1.07	琶江口	開 11.00 到 10.58	開 4.12 到 4.07		
	開 上午 7.00	到 10.12 開 10.28	到 1.23 開 1.38	源潭	開 10.42 到 10.27	開 3.50 到 3.35	到 下午 6.00	
	到 7.11 開 7.15	到 10.38 開 10.40	到 1.47 開 1.49	迎嘴	開 10.18 到 10.16	開 3.25 到 3.23	開 5.49 到 5.45	
	到 7.31 開 7.36	到 10.57 開 11.01	到 2.06 開 2.08	銀盞坳	開 9.59 到 9.56	開 3.05 到 3.00	開 5.29 到 5.24	
	到 8.03 開 8.08	到 11.28 開 11.30	到 2.33 開 2.36	軍田	開 9.31 到 9.29	開 2.37 到 2.23	開 4.57 到 4.52	
	到 8.18 開 8.20	到 11.42 開 11.44	到 2.47 開 2.49	樂同	開 9.18 到 9.16	開 2.10 到 2.00	開 4.42 到 4.40	
開 下午 1.00	到 8.30 開 8.35	到 11.54 開 12.00	到 2.56 開 3.01	新街	開 9.07 到 9.04	開 1.48 到 1.32	開 4.30 到 4.25	到 下午 12.20
到 1.08 開 1.10	到 8.45 開 8.55	到 下午 12.11 開 12.13	到 3.09 開 3.11	郭塘	開 8.56 到 8.54	開 1.19 到 1.09	開 4.17 到 4.15	開 12.12 到 12.10
到 1.20 開 1.25	到 9.05 開 9.15	到 12.25 開 12.30	到 3.21 開 3.23	江村	開 8.44 到 8.42	開 12.57 到 12.52	開 4.05 到 4.00	開 下午 12.00 到 11.55
到 1.33 開 1.35	到 9.23 開 9.25	到 12.39 開 12.41	到 3.31 開 3.33	大朗	開 8.34 到 8.32	開 12.40 到 12.35	開 3.52 到 3.51	開 11.48 到 11.46
到 1.43 開 1.45	到 9.33 開 9.35	到 12.49 開 12.51	到 3.40 開 3.42	小坪	開 8.25 到 8.23	開 12.25 到 12.23	開 3.43 到 3.41	開 11.39 到 11.29
到 1.59 開 2.03	到 9.47 開 9.53	到 1.03 開 1.07	到 3.54 開 3.58	西村	開 8.11 到 8.07	開 12.13 到 12.08	開 3.29 到 3.27	開 11.17 到 11.07
到 下午 2.10	到 上午 10.00	到 下午 1.15	到 下午 4.05	黃沙	開 上午 8.00	開 正午 12.00	開 下午 3.20	開 上午 11.00

各鄉輪渡電船開行時刻

鄉名	船名	開行時間	灣泊地點
清遠	大元電船	晚九點	西堤播寶碼頭
清遠	公平安電船	晚九點	西堤播寶碼頭
稍潭	泰盛渡	早六點	南堤寶安碼頭
肇省	同安渡	晚八點	西堤潮音街口
龍江	聯益渡	早八點	西堤富益碼頭
官利	順武渡	晚二點	西堤富益碼頭
高明	聯興渡	晚三點	西堤播寶碼頭
鶴山	興利渡	晚二點	西堤播寶碼頭
大良	中興渡	早八點	西堤播寶碼頭
小欖	恒記渡	早七點	西堤播寶碼頭
江門	新和渡	晚九點	西堤播寶碼頭
江門	永行渡	晚十點	西堤永和碼頭
中山	恒安渡	晚十二點	西堤永和碼頭
中山	永泰興渡	晚十一點	西堤播寶碼頭
九江	昌記渡	早十二點	西堤聯合碼頭
蠶省	興泰渡	晚十點	西堤永記碼頭
石龍	福全渡	晚十一點	西堤聯合碼頭
石龍	商記渡	晚十二點	電力公司對面
市橋	協商福記渡	早九點	油欄門永記碼頭
新塘	永康二號渡	早六點	五仙門碼頭
太平	聯安渡	早六點	五仙門碼頭
容奇	寶綸絲艇	夜七點	洲咀河面
容奇	順和安絲艇	夜七點	洲咀河面
官山	寶經綸絲艇	早七點	洲咀河面
樂從	順記絲艇	早七點	洲咀河面
佛山	福記成貨渡	下午五點	沙基西街口
南省	聯亨貨渡	下午六點	洲咀河面
甯省	恒發貨渡	下午六點	洲咀河面
南省	公發渡	下午六點	洲咀河面

△以上各輪渡船俱單日回鄉▽

鄉名	船名	開行時間	灣泊地點
稍潭	和合渡	早六點	南堤寶安碼頭
龍江	聯發渡	早六點	西堤富益碼頭
高明	聯發渡	晚三點	西堤播寶碼頭
鶴山	福安渡	晚三點	西堤播寶碼頭
蠶省	興泰渡	晚八點	西堤潮音街口
大良	萬順渡	早八點	西堤播寶碼頭
小欖	德記渡	早七點	西堤播寶碼頭
江門	廣發渡	晚十一點	西堤聯合碼頭
江門	源發渡	晚十點	西堤播寶碼頭
江門	大安渡	晚十二點	西堤播寶碼頭
中山	民生渡	晚十二點	李務本堂碼頭
中山	信昌渡	晚十二點	西堤永和碼頭
九江	興記渡	早三點	西堤聯合碼頭
石龍	同記渡	早十二點	電力公司對面
石龍	全記渡	晚十二點	電力公司對面
市橋	同泰渡	早九點	油欄門怡記碼頭
新塘	永康一號渡	早六點	五仙門碼頭
太平	利安渡	早六點	韜美醫院對面
官山	順武渡	晚二點	西堤富益碼頭
容奇	同安絲艇	夜七點	洲咀河面
樂從	綸安絲艇	早七點	洲咀河面
四會	新利和電船	晚九點	西堤播寶碼頭
南省	永順貨渡	下午六點	洲咀河面
清遠	昌泰電船	晚九點	西堤播寶碼頭

△以上各輪渡船俱雙日回鄉(此雙單日係照國曆計)▽

鄉名	船名	開行時間	灣泊地點
官山	合記渡	晚十點	西堤聯合碼頭
三江	廣利興渡	早五點	油欄門永記碼頭
白坭	利行渡	早四點	米埠竹橋
石樓	利安渡	每日十二點	東堤河面
容奇	順安渡	晚十點	西堤播寶碼頭
小布	源記渡	午十二點	油欄門怡記碼頭
石蓮	聯發和渡	早六點	油欄門永記碼頭
西樵	中原電船	早五點	油欄門益興碼頭
昌華市	馬步電船	早九點 午後三點	五仙門對面
昌華市	南漢電船	早九點 午後三點	五仙門對面
沙邊	裕德渡	早五點 午十二點	油欄門怡記碼頭
陳村	粵利渡	早九點 午後二點	西堤永和碼頭
禮村	福記渡	早十一點 午後二點	沙基西街口
造	裕順渡	早九點 午後三點	青年會對面
雅瑤	大鵬輪船	早八點 午後二點	西堤永和碼頭
雅瑤	華美輪船	早八點 十點半 下午二點半	西堤富益碼頭
石灣	聯興渡	四日一次	西堤石公祠街
石灣	利安缸瓦渡	四日一次	潮音街口
容奇	公平絲艇	早七點 下午二點半	洲咀河面
大良	良安絲艇	晚十點	洲咀河面
官山	公興綢米艇	一四七日開行	米埠竹橋
公記絲綢艇		由省返鄉三六九日上午開六點 由鄉返省一四七日下午開六點半	泊竹橋
西樵			前河面
肇省	永平渡	四日一次	仁濟街口廣東航業公司大碼頭
都省	永安渡	晚五點	西堤播寶碼頭
新昌	廣安渡	此七	西堤潮音街口
新昌	廣新渡	渡每	西堤潮音街口
水口	保安渡	日上	西堤聯合碼頭
公益	永發渡	午十	西堤聯合碼頭
公益	聯商渡	一時	西堤聯合碼頭
長沙	同記渡	開行	西堤富益碼頭
長沙	昌記渡	兩艘	西堤播寶碼頭
惠州	牲牲電船	此二輪每日	青年會對面
惠州	如意電船	開一艘上惠	靖海路口

廣九鐵路行車時刻表

△快車▽
往港 上午八點〇五分 下午三點廿五分
來省 上午八點 下午三點廿分

△慢車▽
往港 上午九點五分
來省 上午八點四十五分

本欄啓事 關於粵滬、省港梧、省港澳、省港及世界班各航輪開行日期、一俟調查竣事後、即在本欄刊佈、

▲船期廣告▼(自動電話一二二二號)

美國 大來輪船公司

本公司有堅固快捷輪船多艘來往中美各埠茲為便利遊客起見自大加改良後凡有貴客搭本公司總統頭等船位如欲沿途上岸遊玩隨便搭本公司其各埠通轉亦可留意為用貴客光顧

△往上海神戶橫濱香山舊金山羅省大埠轉駁美國內地及中美洲亞灣拿巴拿馬大呂宋等埠各船期列下
比亞氏總統船二月初六星期二開行
嗣後每隔兩星期逢星期二開行
△往上海神戶橫濱域多利舍路埠轉駁美國及加拿大內地各埠總統船期列下
孖地臣總統船正月廿九日星期二開行
嗣後每隔兩星期逢星期二開行
△往歐洲及美國各埠道經小呂宋星架波庇嚨歌士頓紐約亞灣拿等埠各船期列下
加非路總統船二月初四日星期日開行

本公司在沙基路四號二樓
大來輪船公司謹啓
頭等船票可由本寫字樓購

皮膚花柳病所

皮膚花柳專家任振華醫師主任自辦大邦德國特效新藥新式電療器具用最新療法專醫白濁白帶疳疔橫痃骨痛血毒惡癬限日斷根

白濁針 捜毒針 骨痛針 橫痃針 爛瘡針 頸癧針 血毒針 皮膚針 補腎針 麻瘋血毒檢驗的確 [illegible]

所址太平北路二五七號(即大新公司對面)

幸非瘋毒

余宿娼後即覺皮膚蟲行蟻走眉脫心驚肉跳及百日面紅耳熱手足發現紅點四肢痳痺誤延庸醫診治指為瘋疾每欲自殺幸得往太平北路二五七號皮膚花柳病所蒙任振華大醫師檢驗斷非瘋疾隨用根本新法療治痊愈恩同再造特此鳴謝 順德郭球頌

專門眼科 驗眼配鏡

眼科大家 德國醫學博士 黃慰民

前國立北京醫科大學眼科主任敎授國立中山大學眼科敎授兼眼科主任

專醫眼科一切奇難雜症妙手割眼保無危險痛苦精理皮膚花柳內外各科

▲診症時間▼ 上午九時至十二時 下午二時至五時

醫務所 公園前惠愛中路一七五號二樓 電話一二三五三號 附設留醫

提防血毒惡癬

血毒惡癬惡疾素稱難治然苟治得其藥則亦非不治之症証諸威臣血毒聖藥治愈鄙人惡疾而益信鄙人不幸染斯惡疾初覺皮面搔癢眉毛易脫面耳紅熱屢醫罔效繼竟紅斑劇發面耳浮腫驚懼之餘自問無面目見人屢圖畢命幸得宗兄黃志衡談及保羅藥行總經理之威臣血毒聖藥乃威臣大醫生破天荒發明治愈斯疾多人且每盒僅售九元鄙人因往廣州十八甫活倫藥房及十七甫仁壽藥房先後購用迄今完全治愈恢復本來面目皆該藥所賜也再生之恩無以為報特此鳴謝 南海九江黃煜垣敬頌

癒我惡疾

弟營商江門不幸染癘毒惡癬惡疾初起面耳底癢眉毛易脫繼現紅斑遍訪名醫僉云難治近日耳聾浮腫面部失觀自問羅斯惡疾觀難避每欲自盡幸閱報章得悉陳君伯誠恭頌威臣大醫生發明之威臣血毒聖藥竟能根本治愈斯疾因往廣州十七甫泰安藥房及十八甫普濟藥房購用果獲完全治愈還我面目再造之恩感激靡既特登報表謝 台山荻海伍其楷頌

專割…包…皮

最可靠 最老手

割時絕無痛苦 割後行動如常

專門生殖器病花柳白濁婦科白帶久已著名限日痊愈倘曾服各家丸藥打過清濁解毒針而不愈者本醫師可以負責治愈并備各種壯陽補腎針婦女久不孕育針其效甚著

▲醫務所廣州太平南路(電話壹二壹〇四)

歡迎學界到割如帶襟章或有證明書者特別廉價優待

許修五醫生

病後欠補

梁謙益堂精武丸大補元氣補而不燥對於病後欠補精神疲靡夜便頻多及一切虛弱服之確有恢復元氣之可能任何補品均莫能與之倫比梁謙益坤健丸統治女界諸般疾苦白帶肚痛閉經產後等症奏效尤速有症請試方知其妙

買一送一 凡買精武丸坤健丸外痔水二元以上者加送一元庄丸一罇限至新曆三月十八止

廣東佛山昇平路 廣州市太平南路 香港大道西四〇號 梁謙益堂藥局啓

姚鵬飛律師啓事

本律師受利商航業有限公司聘請為常年法律顧問如有非法侵害該公司法益者本律師當依法盡維護之責此佈

姚鵬飛律師事務所南濠街廿七號 自動電話一二八五一號

雙妹老牌

雪花膏

冰清玉潔香暖宜人冬寒不可不備之品也

廣生行告白 各大商店均有代售 自動電話[illegible]